Цена номера 5 коп.

Всесоюзная Коммунистическая Партия (больш.).

Пролетарии всех стран, соединяйтесь!

ПРАВДА

Орган Центр. Ком. и Моск. Ком. ВКП(б)

РЕДАКЦИЯ. Тел. адр. «ПРАВДА». Москва, 9, Тверская 48. Условия подписки на 1931 год. Контора.

ГАЗЕТА ВЫХОДИТ НЕПРЕРЫВНО.

Пятница, 17 апреля 1931 г., № 106 (4911).

СЕГОДНЯ В НОМЕРЕ:

ПЕРВОНАЧАЛЬНЫЙ НАБРОСОК АПРЕЛЬСКИХ ТЕЗИСОВ В. И. ЛЕНИНА (1 стр.).

СТАТЬИ: ПЕРЕДОВЫЕ — Черная металлургия не может отставать! — За хозрасчет, за качество работы в совхозах и МТС (1 стр.).

19-я ГОДОВЩИНА ЛЕНСКОГО РАССТРЕЛА: Н. ПОПОВ — Не забудем! (2 стр.). Г. ВАСИЛЬКОВСКИЙ — Так было... но так не будет (2 стр.).

НАГРАЖДЕНИЕ ОРДЕНОМ ЛЕНИНА ЗАВОДОВ «КРАСНАЯ ЗАРЯ» и «СВЕТЛАНА» И ОРДЕНАМИ ЛЕНИНА И «ТРУДОВОЕ КРАСНОЕ ЗНАМЯ» ОТДЕЛЬНЫХ РАБОТНИКОВ ЭТИХ ЗАВОДОВ В СВЯЗИ С ВЫПОЛНЕНИЕМ ПЯТИЛЕТКИ В 2½ ГОДА (1 стр.).

ПОСТАНОВЛЕНИЕ ПРЕЗИДИУМА ЦИК ВКП(б) О РАБОТЕ ИВАНОВСКОЙ ОБЛАСТНОЙ КК-РКИ (2 стр.).

ОТКРЫТОЕ ПИСЬМО РАБОЧИХ И СЛУЖАЩИХ ЗАВОДОВ «АМО», «СЕРП И МОЛОТ» И «ДИНАМО» — Ко всем рабочим и колхозникам.

ОБЗОР ПЕЧАТИ — Необходима срочная помощь (2 стр.).

ИСПАНИЯ.

Революционные события развертываются. В Барселоне созданы революционные советы. В ряде городов рабочие вступили в бои с войсками (4 стр.).

Черная металлургия не может отставать!

Черный металл—основа индустриализации. Задача превращения Советского союза из страны, ввозящей машины, в страну, производящую машины, освоение новейшей техники, тракторизация и механизация сельского хозяйства, реконструкция транспорта—все это прежде всего требует форсированного развития черной металлургии.

XVI с'езд партии, намечая основные задачи в области индустриализации страны, особо подчеркнул значение черной металлургии. С'езд дал директиву довести в 1933 г. производство чугуна до 17 млн. тонн. Всякая заминка в реализации этой директивы бьет по всему фронту нашего хозяйственного строительства.

Идет героическая стройка новых металлургических заводов. Вся советская общественность мобилизована на то, чтобы обеспечить своевременный пуск Магнитогорского и Кузнецкого гигантов, на создание 2-й угольно-металлургической базы. Но успешность борьбы за металл определяется не только выполнением плана нового строительства, но и работой существующих металлургических заводов. Нужно прямо признать, что в первом квартале текущего года заводы черной металлургии работали плохо. Правда, здесь немалое влияние оказали плохая работа транспорта и резкое невыполнение плана угольной промышленностью.

Но все же итоги первого квартала в очень и очень сильной степени определяются качеством работы самих металлургических заводов. Этого особенно нельзя забывать сейчас, когда, правда, постепенно добыча угля повышается, когда переход к спаренной езде значительно улучшает работу транспорта. Последние сводки с заводов черной металлургии также говорят о росте, и местами довольно значительном, выплавки металла. Но они в то же время свидетельствуют, что дело не только в об'ективных для металлургических заводов трудностях. Черная металлургия не сумела встретить эти трудности подобающим образом, не сумела противопоставить им большевистского напора и большевистской организованности. Часто этими трудностями просто прикрывают собственные недостатки. Примером этого является хотя бы тот факт, что одним из узких мест в работе домен оказался известняк, обеспеченность которым почти целиком зависит от самих заводов. В то время как ряд заводов успешно развивает наступление (им. Ильича, им. Фрунзе), другие заводы (им. Петровского, им. Томского и др.) продолжают плестись в хвосте. Плохо работают металлургические заводы Урала.

Еще в большей степени ответственны сами заводы за работу мартеновских печей. А нужно отметить, что на участке производства стали работа идет несколько хуже, чем по чугуну. Это, в свою очередь, свидетельствует о многочисленных внутризаводских неполадках.

В работе заводов черной металлургии нужно добиться немедленного решительного перелома. Мы должны добиться максимального использования производственной мощности существующих агрегатов. Ведь нужно признать, что в текущем году коэффициент использования об'ема домен на некоторых заводах ниже прошлогоднего.

Партийные и профсоюзные организации на местах должны сейчас же, немедленно широким фронтом повести поход за лучшее использование наличного оборудования. Развертывающийся на Украине конкурс домен должен явиться началом этого похода. Нужно мобилизовать внимание всей рабочей массы, в особенности ее лучшей части—ударников, на конкретные недостатки в работе заводов. Нужно добиться правильной организации всех подготовительных работ. Нельзя забывать, что подготовкой шихты определяется производительность доменной печи. Нужно положить конец тому явлению, когда из-за неритмичности снабжения на некоторых заводах совершенно заброшена сортировка руды и т. д.

Важнейшим звеном в деле упорядочения работы металлургических заводов является решительное проведение на деле **единоначалия и хозрасчета во всех хозяйственных звеньях.**

Работа домен в очень сильной степени зависит от качества руды и кокса. Рабочие шахт, коксовальных установок, железных рудников должны взять на себя определенные обязательства перед металлургическими заводами и добиться полного их выполнения. **Особое внимание должно быть обращено на качество угля и кокса. Здесь нужно с корнем вырвать вредительское наследство.** Ведь, как известно, Рамзин держал курс на плохой, высокозольный кокс. **Союзуголь обязан развернуть с этим наследием самую непримиримую, отчаянную борьбу.**

Нужно добиться немедленного проведения в жизнь осеннего постановления Совнаркома о понижении зольности угля.

Ослабло внимание советской общественности к сбору черных металлов. А ведь при недостатке чугуна **вопросы снабжения ломом приобретают исключительное значение.** При этом нужно добавить, что мы до сих пор потребляем лом в мартеновской шихте немного меньше, чем за границей.

Наряду с борьбой за лучшее использование действующих агрегатов нужно драться за **скорейшее осуществление нового строительства на действующих заводах.** Особое значение имеет здесь реконструкция заводов Украины. Нужно признать, что к этой важнейшей задаче нет еще должного внимания советской общественности. Нужно добиться, чтобы каждый рабочий знал эти новые стройки так же, как и Магнитогорск. Нужно добиться, чтобы своевременное выполнение их заказов находилось под особым контролем рабочих масс. Не надо забывать, что металл наряду с углем является **важнейшим участком на фронте борьбы за выполнение пятилетки в четыре года.**

Растет красный список предприятий, уже выполнивших пятилетку. Горняки Баку и Грозного, рабочие электротехнической промышленности—в первых рядах. Они пред'являют счет отстающим. Их примеру должны последовать рабочие металлургических заводов Юга, Урала и других районов. Они также обязаны добиться не только выполнения, но и перевыполнения плановых заданий.

Задание XVI парт'с'езда должно быть выполнено!

За хозрасчет, за качество работы в совхозах и МТС.

Проверка рублем, внедрение хозрасчета во все хозяйственные органы пролетарского государства является одним из важнейших лозунгов партии в настоящий момент. Правильно осуществленный хозрасчет является основным методом хозяйствования в обобществленном секторе. Оппортунистическое игнорирование хозрасчета есть помощь классовому врагу, есть удар по социалистическому строительству.

Большевистскими темпами тем самым должен быть внедрен хозрасчет также и по линии социалистического сектора сельского хозяйства. Боевой приказ партии о хозрасчете должен быть немедленно отражен во всей системе работы совхозов и машинно-тракторных станций. Партия добилась величайших успехов в деле строительства и развертывания совхозов и МТС. На современном этапе дальнейшее усиление темпов развития совхозов и МТС предполагает одновременный **под'ем качественного уровня** работы их, укрепление финансовой дисциплины в их работе.

Внедрение хозрасчета в МТС и совхозах должно ставить себе целью снижение себестоимости сельхозпродукции и развитие социалистического накопления. Это может быть достигнуто прежде всего через поднятие эффективности использования машин и правильную организацию труда. Внедрение сдельщины, ликвидация обезлички будут способствовать поднятию машиноиспользования, будут способствовать бережному отношению к тракторному и машинному парку пролетарского государства.

ЦК в своем обращении от 5 апреля одним из важнейших участков весеннего сева считает ликвидацию обезлички в тракторном парке.

«С точки зрения сохранения тракторного парка и максимального его использования в весенних работах это прикрепление трактористов играет не меньшую роль, чем ликвидация обезлички на железных дорогах». Зерносовхозы уже успешно переходят на прикрепление трактористов к тракторам, а также работников к определенной группе с.-х. машин. Уже свыше 100 совхозов к настоящему моменту (из числа 156 старых зерносовхозов) ликвидировали обезличку. Ликвидация обезлички в МТС проходит более медленным темпом. Примеру передовых зерносовхозов должны последовать все остальные совхозы и МТС с тем, чтобы при проведении полевых работ была осуществлена полная ликвидация обезлички.

Внедрение сдельщины в совхозы и МТС наиболее ярко отражает в себе важнейшую задачу—рублем проверить нашу хозяйственную работу. Уже опыт внедрения сдельщины в совхозах показывает, что производительность труда в них подымается весьма сильно. Совхозы должны показать пример колхозам по части образцового проведения сдельщины.

Только в борьбе за сдельщину, за ликвидацию обезлички в совхозах и МТС мы можем создать все необходимые предпосылки для внедрения основ хозрасчета в них, для получения высоких урожаев с высоким качеством и низкой себестоимостью.

Сдельщина является важнейшим орудием для поднятия производительности труда в совхозах и МТС. Она предполагает доведение плана до бригады, до отдельного рабочего. Она становится огромнейшей стимулирующей силой для нового бурного под'ема социалистического соревнования и ударничества. Решение президиума ВЦСПС в связи с внедрением сдельщины в совхозы и МТС должно сыграть большую роль в деле поднятия производительности труда. Указания президиума ВЦСПС о развертывании соцсоревнования и ударничества, о премировании, о круглосуточной работе тракторов и др. машин, о массовой работе в связи со сдельщиной должны быть доведены до каждого рабочего совхоза и МТС.

Основной базой для МТС в области внедрения хозрасчета является договор с окружающими колхозами. Без этого договора не может работать и существовать МТС. Сроки договорной кампании с колхозами давно прошли. А между тем в ряде районов, особенно потребляющей полосы, договорная кампания еще не закончена. Работа по внедрению хозрасчета в МТС и совхозах и оформление хозяйственных договоров на предмет строительства, снабжения и пр. должны быть закончены повсеместно не позднее 25 апреля. К этому сроку должна быть завершена и вся работа по заключению договоров МТС с окружающими колхозами.

Заключение хозяйственных договоров зерносовхозами и МТС проходит крайне медленно. Эта медлительность наблюдается во всей системе этих организаций. Новая система кредитования будет целиком и полностью применена также к совхозам и МТС. Это даст максимальную быстроту в деле заключения хозяйственных договоров.

Только на основе немедленного введения учета и отчетности может быть развернута работа по реализации лозунга партии о хозрасчете. Между тем финансовая отчетность по линии совхозов и МТС поставлена слабо. На 1 апреля из всех предприятий Зернотреста не представило отчетности за особый квартал больше двух третей. Этот серьезнейший дефект должен быть немедленно ликвидирован.

Совхозы и МТС, показавшие подлинно большевистские темпы, сумеют и по линии внедрения хозрасчета осуществить эти темпы и тем самым поднять свою работу на еще более высокую ступень.

ГНАТЬ КРИВУЮ ДОБЫЧИ УГЛЯ ВВЕРХ!

НЕ ДОПУСКАТЬ ПРОСТОЕВ МЕХАНИЗМОВ, НАЛЕЧЬ НА РУЧНУЮ ДОБЫЧУ.

ВСЯ СТРАНА ТРЕБУЕТ БОЛЬШЕВИСТСКИХ ТЕМПОВ В РАБОТЕ ДОНБАССА.

СВОДКА О РАБОТЕ ДОНБАССА ЗА 15 АПРЕЛЯ.

ХАРЬКОВ, 16 апреля. (Наш корр.). За 15 апреля по шахтам Донбасса добыто **110 тыс. тонн угля.** Программа выполнена на **66,7 проц.** Механизированным путем добыто 72.900 тонн—58,4 проц.

По всем районам отмечается уменьшение добычи угля.

ГОТОВИМ УДАРНЫЙ СЕВ.

Обращение тульских рабочих вызвало живой отклик среди колхозников Павлоградщины. Артель имени 1 мая, коммуна им. Сталина, артель «Трудовик» и село Межерич приняли вызов тульских рабочих. КОЛХОЗНИКИ ОБЯЗАЛИСЬ ПРОВЕСТИ ВЕСЕННИЙ СЕВ ВМЕСТО 17 ДНЕЙ ЗА 14 ДНЕЙ.

100 КОЛХОЗНИКОВ И КОЛХОЗНИЦ ВСТУПИЛИ В РЯДЫ УДАРНЫХ БРИГАД ИМЕНИ 518 новых фабрик, 1.040 МТС. Колхозники перешли на сдельную оплату труда и ударные методы работы.

Колхозники развернули большую антипасхальную кампанию. В пасхальные дни колхозники постановили полностью выйти на работу. 100 колхозников подали заявления о вступлении в общество безбожников. КОЛХОЗНИКИ ЭТИХ КОЛХОЗОВ ПЕРЕШЛИ НА СДЕЛЬНУЮ ОПЛАТУ ТРУДА И МЕТОДЫ УДАРНИЧЕСТВА.

ТУЛА ГОТОВИТСЯ КО ВТОРОЙ ГОДОВЩИНЕ СОРЕВНОВАНИЯ.

ТУЛА, завод № 1, 6 апреля. В связи с наступлением второй годовщины соцсоревнования организуем внутризаводский конкурс на лучший цех и отдел по выполнению квартального промфинплана по всем показателям: на лучшую перестройку работы, по переходу на хозрасчет и на лучшее развертывание соцсоревнования, ударничества и изобретательства.

Задачи и условия конкурса 5 апреля обсуждались на всех цеховых собраниях. Цехи вызывают друг друга на соревнование по конкурсу и подготовляют заключение договоров. В проводимой в апреле кампании по перезаключению договоров по соцсоревнованию РАЗВЕРТЫВАЕМ РАБОТУ ПО МАССОВОМУ ПЕРЕВОДУ УДАРНЫХ БРИГАД В БРИГАДЫ ОБРАЗЦОВОЙ ПРОДУКЦИИ ПОД ЛОЗУНГОМ:

— Каждая ударная бригада должна стать опорным пунктом в борьбе за высокое качество продукции.

Партком—ШАМБЕРГ.

РАВНЕНИЕ НА ЛУЧШИХ!

Со всех концов Союза телеграф приносит отклики на обращение тульских металлистов. Всюду обращение вызывает новый прилив энтузиазма. На заводских собраниях и митингах рабочие берут на себя конкретные обязательства, обещаясь напрячь все силы для борьбы за выполнение промфинплана. Через все решения красной нитью проходит готовность ударной работой встретить годовщину социалистического соревнования.

«Мы из сегодня выполнением плана по нашему заводу еще похвастать не можем. Правда, по дизелям мы дали за I квартал 104 проц., но по паровозам мы за I квартал дали только 86 проц., а по тракторам и того меньше—79 проц. Всего по заводу квартальный план выполнен только на 90,1 проц.

Мы прекрасно понимаем, что причиной этого невыполнения являются не об'ективные, а суб'ективные причины.

Мы заверяем рабочих Тульского завода и всего Советского Союза, что мы во всей нашей дальнейшей работе будем равняться по тем, которые по всем показателям перевыполняют план».

ПАРОВОЗОСБОРОЧНЫЙ ЦЕХ ХПЗ.

Мы начали третий, решающий год с победой, и в 1931 г. дадим продукции на 101,8 проц. больше, чем в 1930 г. Мы улучшили качество выпускаемой продукции и добьемся того, чтобы **тракторные колонны на колхозных полях не имели ни одного часа простоя из-за недостатка запасных частей.**

Соцсоревнованием и ударничеством охвачено 85 проц. рабочих завода. Самозакрепились за заводом 86 проц. Мы выдвинули лозунг о создании **фонда рационализаторских предложений — догнать и перегнать.** На основе широкой рационализации и проведения в жизнь рабочих предложений, на основе социалистических форм труда мы добьемся таких темпов, которых не видал мир, которые действительно соответствуют эпохе социалистического переустройства народного хозяйства СССР. Мы не только рационализируем свое производство, но и поделимся своим опытом, как и в прошлом году, с другими заводами.

ЗАВОД «КРАСНЫЙ ОКТЯБРЬ».

В ответ на обращение туляков 12 тысяч рабочих ПОДОЛЬСКОГО МЕХАНИЧЕСКОГО ЗАВОДА развернули широкую массовую работу. Выдвигаются встречные нормы и расценки. В то время как в штамповочном цехе производительность труда предполагалось поднять на 28 проц., РАБОЧИЕ ВСТРЕЧНЫМИ НОРМАМИ ПОДНИМАЮТ ПРОИЗВОДИТЕЛЬНОСТЬ ТРУДА НА 33 ПРОЦ. ОРГАНИЗОВАНО 30 НОВЫХ УДАРНЫХ БРИГАД. 20 ЛУЧШИХ РАБОЧИХ ПОДАЛИ ЗАЯВЛЕНИЕ В ПАРТИЮ.

1.500 рабочих ШВЕЙНОЙ ФАБРИКИ ИМ. СТАЛИНА выходной день посвятили ликвидации прорыва.

За лучшее проведение цеховых мероприятий, вытекающих из обращения туляков, на ЗАВОДЕ № 13 установлена премия в 1.000 рублей.

КУЛЬТЭШЕЛОН НА ДОНБАССЕ.

КИЕВ, 6 апреля. (Наш корр.). На заводах в цехах прорабатывают письмо тульских рабочих под углом времени выполнения своих заданий, связанных с пуском 518 предприятий и 1.040 МТС. На «Большевике» все внимание сосредоточено на **выполнении заказов для Магнитогорска и Кузнецкстроя.** Завод «Большевик» готовит вельмашины, конденсаторы и смолонагреватели.

На письмо тульских рабочих горячо откликнулась так же комсомол, рабочая молодежь. На заводе с.-х. машиностроения «Красный пахарь» пленум комсомола обязался донести до каждого молодого рабочего значение цифр 518 и 1.040. Об'явлен призыв молодых рабочих в комсомол и ударные бригады. **В первом цехе организованы две молодежных бригады и одна коммуна имени «518». Поступило 10 заявлений о вступлении в комсомол.** 4 комсомольца рекомендованы в партию. Организованы три кружка техники. **Во втором цехе также организована бригада молодежи им. «518».** Ведется дополнительная подписка на заем. **62 фабзаучника подали заявления о вступлении в комсомол. МОЛОДЕЖЬ «КРАСНОГО ПАХАРЯ» ВЫДЕЛИЛА 7 КОМСОМОЛЬЦЕВ, КОТОРЫЕ ВЫЕЗЖАЮТ В ДОНБАСС. НА ЗАВОДЕ «БОЛЬШЕВИК» КОМСОМОЛ ВЫДЕЛИЛ 4 КОМСОМОЛЬЦЕВ ДЛЯ РАБОТЫ В ДОНБАССЕ. По предложению киевских рабочих в Донбасс послан культэшелон в составе 60 представителей различных предприятий и культурных организаций.**

Украинская Академия наук отправляет в Донбасс две бригады научных работников. Кабинет транспортной механики при Академии наук проработает ряд вопросов, связанных с улучшением движения угольных маршрутов в Донбассе, а также проработает вопрос о тормозном оборудовании вагонеток и т. п. Кабинет будет оказывать помощь научным работникам и изобретателям Донбасса. Для непосредственной связи и популяризации современных достижений транспортный кабинет будет посылать своих работников непосредственно в Донбасс. **Институт строительной механики также организует научно-исследовательскую помощь заводам и предприятиям угольной промышленности.**

Памятник В. И. Ленину в Ленинграде, у Финляндского вокзала.

Первоначальный набросок апрельских тезисов В. И. Ленина.

Печатаемый ниже документ представляет первоначальный набросок апрельских тезисов, несколько отличный от того текста, который был оглашен Лениным на двух собраниях 17 (4) апреля (сначала на собрании большевиков, затем—большевиков и меньшевиков вместе) и им самим опубликован в № 26 «Правды», 20(7) апреля 1917 г. (Соч., т. XX, стр. 87). Хотя в архиве Ленина эти тезисы хранятся вместе с принадлежащей Ленину же записью прений на «об'единенном» собрании 17 (4) апреля и потому дают некоторые основания для датировки их этим числом (в предположении, что они были затем несколько переработаны Лениным для печати), тем не менее, несомненно, что настоящий набросок более раннего происхождения, чем тезисы, читавшиеся на собраниях 17(4) апреля: из статьи Ленина в № 26 «Правды» с полной очевидностью следует, что он опубликовал в печати тот самый текст тезисов из 10 параграфов, который оглашен им на собраниях 17(4) апреля, между тем, как приводимый ниже набросок состоит из 7 параграфов.

Известно, что впервые по приезде в Россию, Ленин с изложением своей точки зрения выступил в самый день приезда в Петроград, вечером 16(3) апреля, точнее—в ночь с 16(3) на 17(4), быв. дворце Кшесинской, на торжественном собрании активных работников Петрограда. Возможно, что печатаемые ниже тезисы легли как раз в основу той речи, которая была произнесена Лениным на этом собрании.

Рукопись написана чернилами, со множеством сокращений, видимо в большой спешке.

Этот документ печатается с рукописи, хранящейся в архиве Института Ленина и опубликованной в VII Ленинском сборнике.

Тезисы.

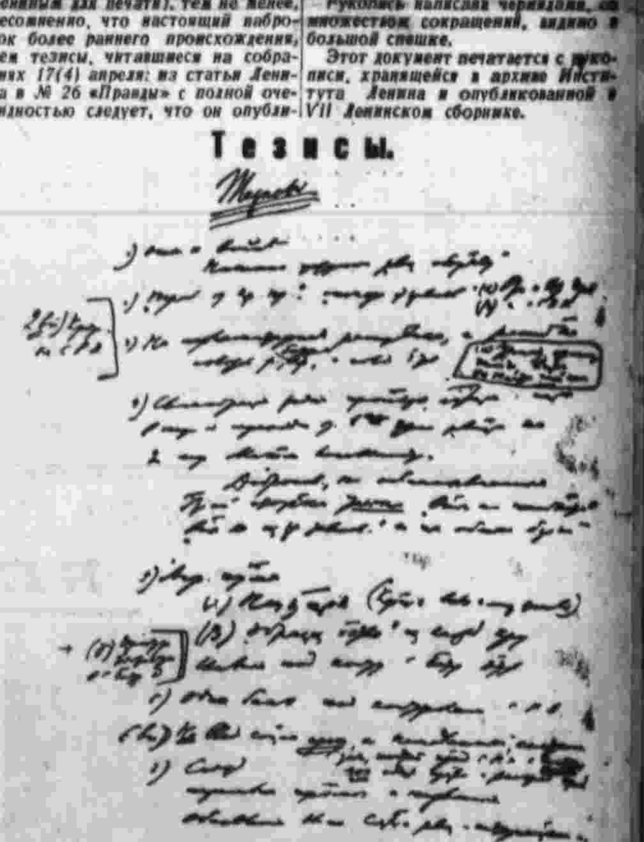

1) Отношение к войне.

Никаких уступок «революционному оборончеству».

2) «Требование от Временного правительства» «отказа от завоеваний». (α) Отношение к Временному правительству.

(β) » » Советам рабочих депутатов.

2 bis) Критика Советов рабочих депутатов.

3) Не парламентарная республика, а республика Советов рабочих, батрацких, крестьянских и солдатских депутатов.

(α) Уничтожение армии, чиновничества, полиции.

(β) Плата чиновникам.

4) Своеобразие задач пропаганды, агитации и организации в период перехода от 1-го этапа революции ко 2-му. Максимум легальности.

Добросовестные, но обманываемые буржуазией сторонники **только** «войны по необходимости», «войны не из-за завоеваний» и их обман буржуазией.

5) Аграрная программа.

(α) Национализация. (Конфискация всех помещичьих земель).

(β) «Образцовое хозяйство» из каждого крупного имения под контролем Совета батрацких депутатов.

+ (γ) Центр тяжести в Советах батрацких депутатов.

6) Один банк под контролем Советов рабочих депутатов.

6 bis) **Не** введение социализма **сразу**, а немедленный, систематический, постепенный переход Советов рабочих депутатов к **контролю** общественного производства и распределения продуктов.

7) С'езд.

Перемена программы и названия.

Обновление Интернационала. Создание революционного Интернационала...

„К концу пятилетки коллективизация СССР должна быть в основном закончена" (СТАЛИН).

ДОБИТЬСЯ СКОРЕЙШЕГО ПЕРЕХОДА КОЛХОЗОВ НА СДЕЛЬЩИНУ.

ВНУТРИХОЗЯЙСТВЕННЫМ УКРЕПЛЕНИЕМ КОЛХОЗОВ ОБЕСПЕЧИТЬ УСПЕХ БОЛЬШЕВИСТСКОГО СЕВА.

ВОЛНА ВСТРЕЧНЫХ НОРМ.

ОДЕССА, 16 апреля. (Наш корр.). **Внедрение сдельщины в колхозах в результате проработки постановлений VI с'езда советов дает поднятие производительности труда колхозников и вызывает волну встречных норм.**

Так, В АРТЕЛИ ИМ. ЛИБКНЕХТА первая конная бригада планы перевыполнила на 80 проц., вторая—на 48 проц., третья—на 169 проц.

АРТЕЛЬ «ЧЕРВОНЫЙ СТЕП» выполнила встречный план, заборонивав 200 га за два дня.

СДЕЛЬЩИНА ЗНАЧИТЕЛЬНО СОКРАТИЛА ПРОГУЛЫ. Так, по 20 колхозам, имевшим в прошлом году прогулы до 20 проц., прогулы теперь сведены до 3 проц., считая и невыходы по уважительным причинам.

КОЛХОЗЫ ДОЛЖНЫ ЗНАТЬ СВОИ ПРОИЗВОДСТВЕННЫЕ ПЛАНЫ.

ЛЕНИНГРАД, 16 апреля. (Наш корр.). Подготовка к ударному большевистскому севу в Ленинградской области продолжает оставаться явно неудовлетворительной. Планы весеннего сева доведены только до 5.980 колхозов (77,3 проц.) из 7.742 колхозов.

Ждет землеустройства почти одна пятая часть колхозов. В Лядском, Опочецком, Петропавловском и Шапкинском районах половина колхозов еще не знает своих посевных площадей.

Производственные планы имеют только 4.480 (58 проц.) колхозов. Задание по ссыпке обобществленных семфондов в колхозах выполнено только на 60,9 проц. Страховых фондов собрано 38,7 проц.

ЯРОВОЙ СЕВ В СОВХОЗАХ ЗЕРНОТРЕСТА.

Совхозы Зернотреста, вступившие в сев, на 15 апреля посеяли 150.233 гектара, что составляет 38,8 проц. плана этих совхозов, или 4,4 проц. общего плана Зернотреста. **Совхозы Сев. Кавказа,** вступившие в сев, посеяли 104.700 га, или 31,7 проц. плана. **Совхозы Крыма** выполнили 80,2 проц. плана. **Херсонский совхоз** Украины посеял 3.150 га, или 26,2 проц. плана. **Совхоз Дзобаза** (Южный Казахстан) посеял 9.560 га, или 97,6 проц. плана.

ЗА ВНУТРИХОЗЯЙСТВЕННОЕ УКРЕПЛЕНИЕ КОЛХОЗОВ.

ТИФЛИС, 16 апреля. (Наш корр.). Колхозы в значительной части остаются неоформленными, без руководства, никто не организует труд, расстановку рабсилы.

Вот типичная картина: **в селе Карабеглы,** Али-Байрамлинского района, имеется 7 колхозов, до сих пор ни один из них не обобществил инвентарь и тягловую силу.

Колхозники не знают как работать, учитывают труд неправильно, всякую работу оценивают одинаково, производственных совещаний нет, никто не помогает их организовать. Производственные планы составлены в этих колхозах не на месте, а присланы сверху, из райколхозсоюза. В результате **колхозу им. Ворошилова** надо засеять по плану 260 га, а имеется всего 200 га. **В Таузском районе 20 колхозов** до настоящего времени не оформлены.

По некоторым районам в результате отсутствия работ по закреплению колхозного правила намечаются выходы из колхозов.

НА ОСНОВЕ СДЕЛЬЩИНЫ РАЗВЕРТЫВАЕТСЯ СОЦСОРЕВНОВАНИЕ.

САМАРА, 16 апреля. (Наш корр.). **На 15 апреля из 10 колхозов в районе деятельности ГАМАЛЕЕВСКОЙ МТС, Сорочинского района, к севу приступили 4 колхоза. ВВЕДЕНИЕ СДЕЛЬЩИНЫ ПОДНЯЛО ВОЛНУ СОЦИАЛИСТИЧЕСКОГО СОРЕВНОВАНИЯ.**

Гамалеевские колхозники организовали работу с ночевкой в поле. Введение спаренной езды и сдельщины в МТС резко улучшило работу. Все рулевые об'явили себя ударниками. МТС выдвинула встречный план ярового сева в 4 тыс. га.

ОРГАНИЗАЦИЮ ТРУДА—ВО ГЛАВУ УГЛА.

ИВАНОВО-ВОЗНЕСЕНСК, 16 апреля. (Наш корр.). В подготовке к севу по области нет еще должных, большевистских темпов.

Производственные планы составлены всего 44 проц. колхозов. Обобществление тягловой силы по ряду колхозов (Пошехонье-Володарского, Даниловского, Ярославского и др. районов), проходит крайне неудовлетворительно.

Еще хуже обстоит дело с подготовкой к севу единоличного сектора. Планы формально доведены до двора, но со стороны крестьянства они не закреплены никакими обязательствами.

Огромное значение имеет для области в деле социалистической переделки сельского хозяйства организация 9 МТС. Однако до сих пор темпы подготовительных работ по организации этих МТС остаются совершенно неудовлетворительными. Работа по коллективизации в районах МТС развернута слабо.

НА ПОЛЯХ МТС.

— В ЧОБОТОВСКОЙ МТС (Сев. Кавказ) сев начался 8 апреля. По всем колхозам района МТС проработаны решения VI с'езда советов. Вводится сдельщина. Большинство колхозов, начавших сев, сдельщину уже ввело. Для лучшего обслуживания культурных нужд колхозников с помощью МТС организовано 9 культпоходок. Каждая бригада снабжена библиотечкой-передвижкой и раз в пятидневку выпускает свою полевую стенгазету.

— В РАЙОНЕ БУРСАКСКОЙ МТС (Сев. Кавказ) с начала договорной кампании организовано 6 новых колхозов. В связи с введением сдельщины приток в колхозы усилился. По сравнению с прошлым годом число колхозных дворов увеличилось вдвое. На 10 апреля МТС засеяла 4.050 га.

— 20 АРТЕЛЕЙ АМВРОСЬЕВСКОЙ МТС (Украина) заключили между собою договоры на соцсоревнование по лучшему проведению сева. Организовано 66 бригад. В ударные бригады входят 265 человек. По всем артелям с начала года регулярно работают производственные совещания, которые прорабатывают все мероприятия по внутрихозяйственному укреплению колхозов (нормы выработки, переход на сдельщину и т. д.).

— САЛТЫНСКАЯ МТС (Нижняя Волга) до сих пор не обеспечена горючим на время весеннего сева. **Новохоперский нефтесклад,** с которым заключен договор по снабжению МТС, недавно отказался снабжать МТС горючим. Директору МТС пришлось лично выехать в управление Союзнефти, чтобы добиться нарядов на горючее. На тираспольском нефтескладе уже 4 дня нет горючего.

О НАГРАЖДЕНИИ ОРДЕНОМ ЛЕНИНА ЗАВОДА «КРАСНАЯ ЗАРЯ» И ОРДЕНАМИ ЛЕНИНА И «ТРУДОВОЕ КРАСНОЕ ЗНАМЯ» ОТДЕЛЬНЫХ РАБОТНИКОВ ЭТОГО ЗАВОДА В СВЯЗИ С ВЫПОЛНЕНИЕМ ЗАВОДОМ ПЯТИЛЕТКИ В 2½ ГОДА.

ПОСТАНОВЛЕНИЕ ПРЕЗИДИУМА ЦЕНТРАЛЬНОГО ИСПОЛНИТЕЛЬНОГО КОМИТЕТА СОЮЗА ССР.

Президиум Центрального Исполнительного Комитета Союза ССР постановляет:

I.

Наградить завод «Красная Заря» за выполнение им пятилетнего производственного плана в 2½ года Орденом Ленина.

II.

За особо выдающиеся заслуги, содействовавшие выполнению заводом «Красная Заря» пятилетнего производственного плана в 2½ года, наградить Орденом Ленина:

1) тов. ИВАНОВА А., директора завода;
2) тов. ЛЕВИЕВА Я. С., главного инженера.

III.

За самоотверженную работу, проявленную в борьбе за осуществление пятилетнего производственного плана заводом «Красная Заря» в 2½ года, наградить орденом «Трудовое Красное Знамя» следующих лиц из числа рабочих, инженерно-технического и административного персонала завода «Красная Заря»:

1) тов. КИСЕЛЕВА А. Н., слесаря;
2) тов. ФЕОФИЛОВА А. А., рабочего;
3) тов. ВАСИЛЬЕВУ, И. А., работницу—мастера шнуровочной мастерской;
4) тов. ШНЕЙДЕРА Ф. П., помощника главного инженера;
5) тов. НИКИФОРОВА А. П., мастера;
6) тов. КУНА И. А., мастера.

Председатель Центрального Исполнительного Комитета Союза ССР
М. КАЛИНИН.

И. о. секретаря Центрального Исполнительного Комитета Союза ССР
А. МЕДВЕДЕВ.

Москва, Кремль, 16 апреля 1931 г.

О НАГРАЖДЕНИИ ОРДЕНОМ ЛЕНИНА ЗАВОДА «СВЕТЛАНА» И ОРДЕНАМИ ЛЕНИНА И «ТРУДОВОЕ КРАСНОЕ ЗНАМЯ» ОТДЕЛЬНЫХ РАБОТНИКОВ ЭТОГО ЗАВОДА В СВЯЗИ С ВЫПОЛНЕНИЕМ ЗАВОДОМ ПЯТИЛЕТКИ В 2½ ГОДА.

ПОСТАНОВЛЕНИЕ ПРЕЗИДИУМА ЦЕНТРАЛЬНОГО ИСПОЛНИТЕЛЬНОГО КОМИТЕТА СОЮЗА ССР.

Президиум Центрального Исполнительного Комитета Союза ССР постановляет:

I.

Наградить завод «Светлана» за выполнение им пятилетнего производственного плана в 2½ года Орденом Ленина.

II.

За особо выдающиеся заслуги, содействовавшие выполнению пятилетнего производственного плана заводом «Светлана» в 2½ года, наградить Орденом Ленина следующих лиц из числа рабочих, инженерно-технического и административного персонала завода «Светлана»:

1) тов. КОЛЕСНИКОВУ Надежду, работницу;
2) тов. ПЕТРОВА, рабочего;
3) тов. АЛЕКСЕЕВУ Евдокию, работницу—помощника главного контролера производства.

III.

За самоотверженную работу, проявленную в борьбе за осуществление пятилетнего производственного плана заводом «Светлана» в 2½ года, наградить орденом «Трудовое Красное Знамя» следующих лиц из числа рабочих, инженерно-технического и административного персонала завода «Светлана»:

1) тов. ЯСВОЙНА М. В., директора завода;
2) тов. ГРАНАТ Л. С., заведующего производством;
3) тов. ВЕНШИНСКОГО С. А., заведующего лабораторией;
4) тов. НИКИТИНУ Анисью, работницу;
5) тов. КУЗНЕЦОВУ Марию, работницу.

Председатель Центрального Исполнительного Комитета Союза ССР
М. КАЛИНИН.

И. о. секретаря Центрального Исполнительного Комитета Союза ССР
А. МЕДВЕДЕВ.

Москва, Кремль, 16 апреля 1931 г.

Оперативная сводка

О РАБОТЕ ВАЖНЕЙШИХ ОТРАСЛЕЙ ПРОМЫШЛЕННОСТИ ВСНХ ЗА ПЕРВУЮ ДЕКАДУ АПРЕЛЯ 1931 Г.

(ПО ПРЕДВАРИТЕЛЬНЫМ ДАННЫМ ОТЧЕТНО-ЭКОНОМИЧЕСКОГО СЕКТОРА ВСНХ СССР).

Отрасли промышлен.	Наименование об'единений	Единица измер.	Фактич. выработ. за I декаду апреля 1931 г.	Фактическ. среднесуточн. выраб. за 1-ю дек. апреля 1931 г. в процент. к факт. среднесут. выработке: I декады марта 1931 г.	III декады марта 1931 г.
Каменный уголь	„Уголь"—Донбасс	т. тн.	1062,7	110,2	103,8
	„Москвоуголь"	„	54,7	96,0	94,4
	„Кузбасс"	„	101,5	94,0	89,7
	„Уралуголь"	„	71,7	92,1	86,4
	Всего угля	т. тн.	1292,3	106,1	101,0
	В т. ч. механ. по Донбассу	„	711,1	112,9	103,7
Кокс	Донецкий—„Союзкокс"	„	159,1	119,2	100,5
	„Сталь"	„	21,6	99,0	99,2
	Кузнецкий	„	6,0	101,6	96,0
	Всего кокса	т. тн.	189,0	115,5	100,1
Чугун	„Сталь"—Юг	„	92,2	125,2	100,9
	Центр	„	10,4	118,1	111,6
	Всего	т. тн.	102,1	124,4	101,[illegible]
	„Востокосталь"	„	22,2	91,1	95,8
	„ВОМТ" Крам. зав.	„	9,4	114,7	106,2
	Итого чугуна	т. тн.	134,[illegible]	116,7	101,1
	Кроме того: „Парвагдин"	Сведений	0,4	100,0	97,6
	„РОМП"	не	поступали		
Сталь	„Сталь"—Юг	„	87,1	111,1	102,7
	Центр	„	6,1	87,4	102,1
	Всего	т. тн.	93,[illegible]	120,[illegible]	102,[illegible]
	„Востокосталь"	„	24,1	98,5	94,7
	Итого стали	т. тн.	117,[illegible]	116,1	100,[illegible]
	Кроме того: „ВОМТ"	„	30,2	108,5	102,8
	„Парвагдин"	„	11,2	130,4	89,-
	„Котлотурбина"	„	4,2	111,2	117,5
	„Союзверфь"	„	1,6	135,0	135,0
	„РОМП", „ВАТО"	Сведения не		поступали	
Прокат	„Сталь"—Юг	„	70,4	123,4	94,8
	Центр	„	5,4	94,1	84,9
	Всего	т. тн.	75,8	120,[illegible]	94,1
	„Востокосталь"	„	14,1	105,7	78,6
	Итого проката	т. тн.	89,9	118,[illegible]	91,[illegible]
	Кроме того: „ВОМТ"	„	7,1	131,6	101,5
	„Котлотурбина"	„	1,[illegible]	76,7	88,8
	„Укрмото"	Производства		нет (ремонт)	
	„РОМП", „Парвагдин"	Сведения не		поступали	
Жел. руда	„Сталь"—Кр. Рог	т. тн.	213,3	107,1	98,0
	„ Керчь	„	12,7	168,5	113,9
	Итого	т. тн.	226,[illegible]	109,4	93,5
	„Востокоруда"	„	41,2	73,2	68,6
	Всего руды	„	267,2	101,8	92,5
Нефть	„Азнефть"	„	346,4	93,4	100,1
	„Грознефть"	„	204,5	96,3	96,0
	Итого	„	5[illegible],8	95,2	98,6
Тракторы	„ВАТО"—Сталингр. з-д. „Котлотурбина"—	шт.	133	56,[illegible]	61,9
	„Красный путиловец"	„	588	106,7	107,3
	Итого	„	[illegible]	[illegible]	94,7
Сел. хоз. машиностроение	„Союзсельмашина". На сум. т. р. по ц. 26/27 г.		9047	157,[illegible]	77,1
Цемент	„Союзстройматериалы"	т. тн.	81,[illegible]	156,[illegible]	105,1
Шамот	„	„	1[illegible]	140,[illegible]	84,1
Динас	„	„	2,2	129,[illegible]	180,2
Серная кислота	Всехимпром	„	10,5	103,1	97,9
Сода кауст.	„	„	2,[illegible]	124,8	105,8
Сода кальц.	„	„	7,[illegible]	99,1	104,9
Суперфосфат	„	„	17,[illegible]	111,[illegible]	106,2

ПРИМЕЧАНИЕ: 1. С 1 апреля из состава об'единения «Сталь» перешли в состав Наркомтяжа (?)—Кулебакский завод, и из ВАТО—«Красный Октябрь».
2. По шамоту и динасу сведения даны без огнеупорных цехов металлургических заводов в виду неполучения их от Союзстройматериалов.
3. Выпуск тракторов Сталинградским заводом показан по моменту спуска их с конвейера.

ХОЗРАСЧЕТ—ОСНОВНОЙ МЕТОД УПРАВЛЕНИЯ ХОЗЯЙСТВОМ.

«...ХОЗРАСЧЕТ ЯВЛЯЕТСЯ НЕОБХОДИМЫМ РЫЧАГОМ УПРАВЛЕНИЯ В ГОСПРОМЫШЛЕННОСТИ. ЗАБВЕНИЕ ЭТОГО ПРИВОДИТ К ТЯЖЕЛЫМ ДЛЯ СТРОИТЕЛЬСТВА СОЦИАЛИЗМА ПОСЛЕДСТВИЯМ». *(МОЛОТОВ).*

ОПЫТ ЭЛЕКТРОЗАВОДА.

В заводских условиях практическое внедрение хозрасчета только тогда будет эффективным и ответственность реальной, когда выражение профинплана каждого звена переводится рублем и когда финансирование ставится в зависимость от выполнения им своего задания. Эта последняя задача на Электрозаводе конкретно разрешена введением внутризаводских расчетных чеков (сокращенно—в. р. ч.).

НАША СИСТЕМА.

Все производственные и функциональные ячейки завода разбиты на 3 группы:

1-я группа — хозрасчетные единицы (производственные отделы, цеха, вспомогательные отделы: механическая мастерская, котельная, водородная станция, служба гг, механика, лесопилка, гараж, жел.-дорожная контора и т. д.).

2-я группа — заготовительные единицы (*отдел снабжения и хоз. отдел в части заготовки хозяйствен. оборудования*).

3-я группа — бюджетные единицы (функциональные отделы заводоуправления, отдел технического контроля, отдел производственных исследований, учебно-производственный комбинат).

Всем хозрасчетным единицам выделены оборотные средства: 1) материалы на складах, подведомственных данной единице, 2) незавершенное производство, 3) определенные суммы внутризаводских расчетных чеков.

Выпускаемая хозрасчетной единицей продукция оплачивается в. р. ч. по устанавливаемым на квартал расчетным ценам.

В КРЕДИТ НЕ ОТПУСКАЮТ...

Размер общезаводских расходов с разбивкой по месяцам устанавливается в абсолютных цифрах. Хозрасчетная единица получает на квартал задание в ценностном и натуральном выражении, разбитое по декадам. Все перечисленные показатели финансируются в договоре, заключаемом за 5—10 дней до наступления квартала между заводоуправлением и хозрасчетной единицей.

Вытекающий из оперативного плана договор четко определяет взаимные обязательства хозрасчетной единицы и заводоуправления. В процессе работы хозрасчетная единица все ей необходимое «закупает» только за в. р. ч.—**в кредит на заводе ни зарплаты, ни материала, ни пара и т. д. получить нельзя.** За материалы и изделия, отпускаемые одной хозрасчетной единицей другой, расчеты производятся непосредственно этими единицами.

ПЕНИ И ПРЕМИИ.

В случаях поставок изделий и услуг, не предусмотренных ценником, цены устанавливаются по соглашению сторон, а в случае недостижения соглашения в качестве арбитра выступает секция себестоимости ПЭО ЗУ.

Руководитель хозрасчетной единицы несет полную ответственность за своевременную выплату зарплаты и бесперебойное финансирование производственного снабжения и получаемых услуг. За несвоевременную поставку материалов на центральный отдел снабжения **начисляются пени в пользу хозрасчетной единицы.**

2-я группа—заготовительные единицы — имеет договором установленные запасы материальных ценностей на начало и конец квартала. Эти единицы производят заготовку сырья и полуфабрикатов по поручению хозрасчетной единицы (в пределах лимитов потребления), отвечают за снабжение в установленные календарные сроки. В. р. ч. в оборотных средствах заготовительных единиц не имеют. Оплату поступающих по их заказам материалов касса производит лишь после оплаты заготовительной единицей в. р. ч.

3-я группа — бюджетные единицы. Каждая бюджетная единица составляет на квартал смету своих расходов, смета расходов прорабатывается общественностью и после этого утверждается директором завода. На основе этой сметы бюджетная единица в определенные календарные сроки финансируется в. р. ч. Без «оплаты» в. р. ч. бюджетная единица также ничего получить на заводе не может. Руководитель бюджетной единицы не имеет права ни приглашать новых сотрудников, ни прибавлять зарплаты существующему штату, если это грозит превышением сметы. В случае нехватки в. р. ч. для оплаты зарплаты сотрудникам, таковая выплачивается за счет руководителя бюджетной единицы (это оговорено в договоре). В случае экономии против сметы при исполнении бюджетной единицей своих заданий 50% экономии поступает на премирование руководителя и штата.

ЧТО ДЕЛАТЬ БЕЗ РАСЧЕТНЫХ ЧЕКОВ.

Отдел, очутившись без расчетных чеков, не имея возможности приобретать нужные ему материалы, выплачивать в сроки заработную плату, вынужден будет приняться более энергично за мобилизацию внутренних ресурсов, ликвидировать ненужные и излишние запасы материалов, сокращать незавершенное производство, наладить лучше техническое планирование, добиваться равномерного выпуска готовой продукции и организовать учет производства и его показателей. Рубль будет определять предусмотрительность работы отделов и своевременно мобилизовать администрацию и общественность на устранение недочетов и преодоление трудностей.

ТРУДНОСТИ, КОТОРЫЕ НАДО ПРЕОДОЛЕТЬ!

Нельзя обойти молчанием целый ряд трудностей, встречающихся при проведении этой системы.

Первое — это отсутствие в каждом звене счетчиков пара, воды, электрической энергии, газа и т. д. Однако ввиду того, что удельный вес этих услуг обычно не особенно велик, эти неудобства не могут служить причиной, задерживающей переход на систему в. р. ч.

Второе—это трудности в калькуляции полуфабрикатов, переходящих из цеха в цех. Но так как знать себестоимость каждой детали абсолютно необходимо, то переход на в. р. ч. заставит предварительную калькуляцию обязательно наладить, при чем цех-покупатель будет всегда в известной мере «автоматически» контролировать и нажимать на снижение себестоимости цеха-поставщика. Это тоже неплохой стимул.

Третье—это такая организация складского хозяйства, которая позволяет отпускать материалы за наличный расчет. Здесь трудности очень большие. На Электрозаводе эта задача разрешена так, что в каждом складе сидит учетчик, учитывающий материал, он же по специальным ценникам оценивает и отпускаемый материал и получает в. р. ч. Но на Электрозаводе базисные склады отпускают только «оптом», а «в розницу» отпускают цеховые склады и комплектованные склады, чем облегчается задача оценки и «торговли» за наличный расчет.

Последнее, о чем следует упомянуть,—это о расходах, связанных с введением этой системы. Нужно прямо сказать, что введение этой системы стоит денег (на Электрозаводе пришлось посадить на эту работу 5—6 человек), однако, эффект, получаемый от введения этой системы, покрывает конечно, все расходы. Так Электрозавод благодаря этой системе за один месяц обнаружил **больше чем на сто тысяч излишних материалов и полуфабрикатов, лежащих в цехах. У низового административно-хозяйственного персонала появился вкус к экономии каждой копеечки, а это в условиях большого завода—сотни тысяч экономии.** Особо следует подчеркнуть необходимость проведения этой системы путем вовлечения широких масс и доведения до сознания большинства рабочих целесообразности и хозяйственной значимости этого мероприятия. Тогда успех будет обеспечен.

Коммерческий директор Электрозавода М. ВАЙНБЛАТ.

Кооперация отстает.

Только что закончившееся всесоюзное совещание работников потребкооперации выявило, что перевод на хозрасчет предприятий и учреждений потребкооперации проходит вяло. Места этот вопрос еще не проработали и не усвоили как следует.

Отдаленные от своих мест, делегаты далеких окраин (Зап. Сибирь, Архангельск, Закавказье и т. д.) начнут проводить договорную кампанию только по возвращении на места, т.-е. не раньше 18 апреля. Между тем договорная кампания всей кооперативной сети должна закончиться не позднее 25 апреля. С 1 же мая договоры должны уже вступить в силу.

Даже Московская область только 8 апреля впервые провела инструктивное совещание, и то не по всем своим звеньям. ЗРК и ЦРК еще не проинструктированы. Инструктора на места еще не посланы. Самые договоры с подразделами всесоюзного совещания еще не отпечатаны и на места не разосланы.

Необходимо принять во внимание, что вся работа системы потребкооперации, проходившая в значительной степени самотеком, без учета нужд и спроса потребителя с запущенной отчетностью (ряд органов потребкооперации не отчитывался в течение 6 и больше месяцев), при отсутствии нужного количества счетных работников, не сможет быстро и безболезненно перейти на хозрасчет, если не будет немедленно мобилизованы для этой цели весь кооперативный актив, квалифицированные кооперативные, торговые работники, партийные и профсоюзные массы.

Несомненно, что кампания по заключению договоров и раз'яснению политической значимости перехода кооперативных предприятий на хозрасчет в значительной степени уже запоздала. Необходимо с удвоенной силой, с большевистской энергией наверстать упущенное время.

В. Н.

В стороне от хозрасчета.

Организация хозрасчета на **ленинградском заводе им. Сталина** находится в стадии «проработки». К 10 апреля на заводе думали перевести только основные цехи: турбинный, котельный, железнотелый (?) и энергоцех. О переводе на хозрасчет подсобных цехов пока нет и речи. Партийные и профессиональные организации не сумели довести до рабочего вопрос, о необходимости перехода цехов, бригад на хозрасчет. На широких рабочих собраниях этот вопрос не прорабатывался.

Цехи, зависящие друг от друга, до сих пор не имели договоров, в которых бы точно было указано, сколько каких деталей, к какому сроку они должны сдать друг другу. Такие договоры должны быть заключены в кратчайший срок.

За это дело должны взяться парт- и профорганизации завода. Нужно немедленно повести широкую раз'яснительную работу и вербовку предложений по переходу бригад на хозрасчет.

Печатная газета «Сталинец» и радиогазета до сих пор на своих страницах этого вопроса не поднимали и должны срочно исправить ошибку.

Ударники «Правды»: Власова, Евдокимов.

Трест обещает...

Завод **«Пролетарский труд»** треста Москета приступить к заключению договоров не может. Трест до сих пор не заключил генерального договора с заводом. Директор завода тов. **Еленин** обращался несколько раз в трест с просьбой дать типовой договор. Трест обещает, но договора не дает.

Ударник «Правды» РОМАНОВ.

ОБЗОР ПЕЧАТИ.

НЕОБХОДИМА СРОЧНАЯ ПОМОЩЬ.

«КОМСОМОЛИ ТАДЖИКИСТОН».

Комсомольская организация Таджикистана уже показала блестящие образцы героической работы на фронте борьбы за социализм. Но организация эта еще очень молода, и это сказывается.

Естественно, что относительно слабые и зачастую лишенные руководства комсомольские организации на местах ждут помощи сверху. В условиях оторванности таджикского кишлака от центра, крайне слабой телеграфной и почтовой связи, чрезвычайной скудости печатных материалов каждая газета, приходящая в кишлак, рассматривается на месте, как директивные указания партии и правительства. «Комсомоли Таджикистон» это прекрасно учитывает. В статье о классовой сознательности комсомола, газета пишет:

«Для немедленного проведения весенней кампании, мы должны своевременно об'яснить массам дехканства кишлаков Таджикистана все директивы и постановления партии и правительства».

Внимательное изучение этой газеты показывает, что с руководством комсомольскими кишлачными ячейками через газету отнюдь не все благополучно.

Наряду с совершенно недостаточной борьбой за хлопок, за коллективизацию, газета допускает массу неточностей в формулировках. Неправильные формулировки часто превращаются в «Комсомоли Таджикистон» в серьезные политические ошибки. Большая путаница в газете с терминами «коллективизация» и «сплошная коллективизация». Очень часто там, где речь идет о коллективизации вообще, газета выбрасывает лозунг — сплошная коллективизация. Это несомненно может привести на местах к искривлениям линии партии.

Mahorizaji Sinfa — классовая борьба приобретает в толковании «Комсомоли Таджикистон» весьма своеобразный характер. В одной из статей автор заявляет:

«Мы должны с классовой сознательностью и по-ленински, для ударного проведения повседневных кампаний, проводимых партией и правительством, обострить классовую борьбу и укрепить ее». (2 февраля).

Можно себе представить, сколько недоумений вызвала эта фраза в комсомольских ячейках глухих кишлаков Таджикистана! По точному смыслу этой фразы комсомольцы, оказывается, должны сначала «обострить классовую борьбу», а затем уже приступать к проведению той или иной кампании.

Сомнения вполне могут перейти в твердую уверенность, что необходимо какое-то специальное предварительное «обострение» классовой борьбы, когда в одном из следующих номеров газеты комсомольцы прочитают статью о контрактации. В этой относительно правильно разбирающей вопрос статье автор чрезвычайно авторитетно заявляет:

«Кампанию контрактации нужно проводить НА ОСНОВЕ обострения классовой борьбы».

В доказательство он приводит цитату из постановления Средазбюро ЦК ВКП(б) от 2 февраля 1931 г. При чем в таджикском переводе, по мнению газеты, эта цитата звучит так:

„Sartomaa handi Soli Çori bajad dar [illegible] Sinfi [illegible]" (контрактация в текущем году должна проводиться НА ОСНОВЕ ОБОСТРЕНИЙ классовой борьбы»).

Между тем в постановлении Средазбюро говорится буквально следующее:

«Контрактационная кампания нынешнего года будет развертываться В УСЛОВИЯХ ожесточенной классовой борьбы».

Так газета искажает важнейшее решение Средазбюро ЦК ВКП(б). Газета не замечает при этом разницы между понятиями «на основе» и «в условиях». В результате—грубый политический ляпсус.

Газета чрезвычайно неудачно оперирует терминами «правый уклон» и «левый» уклон». В статье «Борьба с «левыми» загибами и правыми течениями в сборе хлопка» автор, разбирая итоги заготовок хлопка, пишет:

«Несомненно, что здесь основная причина перебоев — оппортунистические проявления. Так, некоторые наши работники быстро закончили кампанию сбора хлопка и, заявив, что хлопка нет, сбежали с работы. А теперь много хлопка на земле, и особенно в руках баев и кулаков...

Правительством и партией был дан приказ, чтобы хлопка не очищали в домах и не пряли из него веревок и ниток.

Во многих местах баи и кулаки все же делают это.

В некоторых местах не поставили на правильный путь классовую борьбу, или испугались трудностей, и отговаривались пустыми фразами, что «этот план неправилен и велик», или «откуда хлопок возьмем» и т. д.

А теперь, когда хлопка много, они бросили свою классовую борьбу и занялись практикой правого оппортунизма».

Что хочет сказать этим автор, вообще трудно понять.

Рассказав далее о том, что при из'ятии у кулаков, спрятанного хлопка член бригады взял кое-какие мелочи из домашних вещей, вроде лент, ниток и т. д., автор статьи делает такой неожиданный вывод:

«Комсомол должен против таких людей, проводящих практику «левых» загибов, повести пламенную борьбу».

Или вот еще:

«Заведующий отделом народного образования, благодаря холодности своего сердца (?) и бюрократизму, впал в правый оппортунизм. Он не ходит в контору, а предпочитает сидеть дома, около теплой печки».

Квалифицируя оппортунистами и «левыми» загибщиками воров, бездельников и даже кулаков, газета боится назвать уклоном такие явления, когда выводы *напрашиваются сами собой*. Газета почему-то молчит том, где явно оппортунистическая практика местных советских, партийных органов проявляется совершенно откровенно. В статье с многообещающим заголовком «Борьба с оппортунистическими уклонами во всеобщем обязательном обучении» автор пишет:

«Многие местные комсомольские организации еще недооценивают всеобуч. Иногда случается, что закрывают школы. Например, в Каратаге и Джиликуле школы были закрыты, при чем, комсомольцы заявили:

— Сейчас идет кампания сбора хлопка. Нам нужен в первую очередь хлопок.

В некоторых кишлаках было решено открыть курсы ликбеза. Но местные организации распорядились:

— Открывать будете после кампании по заготовке хлопка и зерна».

Здесь мы имеем дело с проведением районными организациями на практике оппортунистического принципа «очередности кампаний». «Комсомоли Таджикистон», однако, не сумел дать правильную политическую оценку этому явлению.

Перечень ошибок республиканской комсомольской газеты Таджикистана отнюдь не исчерпан.

Основная беда этой газеты: отсутствие тесной связи с кишлаком, колхозом, с предприятием, с низовой комсомольской ячейкой. Сеть рабкоров «Комсомоли Таджикистон» чрезвычайно слаба. Помещенный на страницах газеты материал с мест крайне бессодержателен. Если еще в статьях газета и пытается, зачастую крайне неудачно, бороться за хлопковую независимость, за весенний сев, за всеобуч, за кадры, за транспорт, то на практике не делается ничего. Чрезвычайно редко можно встретить в газете заметку, в которой было бы показано, как комсомольская кишлачная ячейка работает в колхозе или строит новый колхоз.

Газета дает совершенно ложное представление о действительной работе таджикского комсомола.

* * *

5 апреля исполнился год, как существует «Комсомоли Таджикистон». Первые дни существования газета по своему содержанию обещала многое. Тогда «Комсомоли Таджикистон» была подлинной газетой энтузиастов, полнокровной, энергичной, ставившей и проводившей важнейшие хозяйственно-политические кампании. За год газета увеличилась в размере, но ухудшилась качественно.

И редакции газеты и комсомолу Таджикистана необходимо самым энергичным образом взяться за «Комсомоли Таджикистон» и в кратчайший срок превратить газету в боевой большевистский орган коммунистической молодежи Таджикистана. Мы понимаем, что многие недочеты в работе газеты являются результатом слабости кадров (нет хороших, массовиков-организаторов, политически классово выдержанных переводчиков и т. д.), но кадры эти надо найти. Республиканская комсомольская газета должна быть подлинно большевистской газетой. Партийные органы Таджикистана должны помочь «Комсомоли Таджикистон».

ЗА ВСТРЕЧНЫЕ ПОВЫШЕННЫЕ НОРМЫ ВЫРАБОТКИ В КОЛХОЗАХ.

СЛЕДУИТЕ ПРИМЕРУ КОЛХОЗНИКОВ СТАНИЦ ТРОИЦКОЙ, ЛЫСОГОРСКОЙ И ПАШКОВСКОЙ

ПОДДЕРЖАТЬ ПОЧИН КОЛХОЗНИКОВ СТАНИЦЫ ТРОИЦКОЙ.

В КРАТЧАЙШИЙ СРОК ПРЕОДОЛЕТЬ ОШИБКИ В ПРОВЕДЕНИИ СДЕЛЬЩИНЫ.

СЛАВЯНСКАЯ, 15 апреля. Колхозы **Славянского** района, Северного Кавказа, ввели сдельщину по всем видам работы. Опыт сева колосовых показал колхозникам ошибки в применении сдельщины. Особо ярко эти ошибки вскрыты в колхозах станицы **Троицкой.**

Троицкая в прошлом имеет лишь треть колосовых, остальные—пропашные (подсолнух, бурак, кукуруза), промышленные огороды, сады. Крайняя напряженность с рабочей силой, в виду преобладания трудоемких культур, и продолжающаяся холодная погода заставляют передовых колхозников искать выхода в лучшей организации труда.

Колхозники на опыте сева колосовых убедились, что установленные нормы выработки при переходе на сдельщину низки и в нынешних трудных условиях не обеспечивают выполнения посевного плана. **Снизу развертывается движение за пересмотр норм.** Этому способствует массовое обсуждение письма тульских рабочих, вызвавшего большой под'ем ударничества. Сейчас бригады приступают к организованному пересмотру норм выработки, равняясь по лучшим ударникам. Разрыв между установленными ранее нормами и работой ударников разителен—вдвое и втрое. **Ильичевская** ударная бригада садовников **номер 518 и 1.040,** под руководством старейшего колхозника т. **Решетниченко** повысила норму выработки на 200 проц. **Ворошиловские** ударные бригады под руководством бедняков **тт. Ивахненко и Шейки** вместо 4,25 трудодня на полную обработку га при живой тяге выставили 2,4.

Первая ошибка в применении сдельщины—сохранение обезлички в отношении тягла, машин и орудий. Это затрудняет борьбу за трудодисциплину, не дает возможности подобраться, сработаться группам, влечет неправильное использование лошадей (сильным попадают часто легкие работы, а слабым—тяжелые). Вред обезлички для сдельщины осознан еще недостаточно, лишь сейчас начинается ликвидация обезлички в бригадах.

Вторая ошибка—неправильная оценка в трудоднях. Например, в пятой бригаде огородников колхоза **«Память Ильича»** в один трудодень оценен труд подростка. Это означает, особенно при наличии преуменьшенных норм выработки, что взрослому хорошему работнику за один рабочий день записывается 4—5 трудодней. Сами колхозники подняли вопрос о пересмотре существующих расценок, устанавливая в один трудодень норму выработки взрослого работника за 10 часов работы.

Быстрое устранение этих ошибок — единственный путь справиться с задачами сева. Сейчас организуется соревнование между группами, бригадами и колхозами на основе новых, ударных норм выработки и новых расценок. **Почин колхозников станицы Троицкой должен быть поддержан всеми колхозниками.**

Выездная редакция газеты «Правда» на колхозных полях: Е. Портной, А. Нейшадт, В. Дятлов.

ПЕРЕДОВИКИ СЕВА—БОРЦЫ ЗА СДЕЛЬЩИНУ.

(ПО МАТЕРИАЛАМ ВСЕСОЮЗНОЙ РАДИОПЕРЕКЛИЧКИ 14 АПРЕЛЯ).

Тов. ШИЛЯКОВ,

директор Брюховецкой МТС, на Кубани.

— Брюховецкая МТС обслуживает три мощных колхоза, об'единяющих 8.781 хозяйство. В районе деятельности МТС коллективизировано 100 проц. хозяйств. Сеять начали с 24 марта, работали до 29 марта. С 29 марта по 4 апреля был перерыв из-за непогоды—дожди и снега. К настоящему времени сев колосовых закончен. **План сева колхозов в 6.194 га выполнен полностью в установленный срок—15 дней.**

В МТС создано сейчас 7 тракторных бригад. Каждая тракторная бригада обслуживает определенный колхоз. Трактористы перед выходом в поле на производственном совещании об'явили себя ударниками. **Тракторная обезличка ликвидирована.** К каждому трактору прикреплено по три тракториста.

Колхозники горячо приветствуют сдельщину. Именно переход на сдельщину, ликвидация тракторной обезлички, вызвавшие повышение производительности труда, и четкая расстановка тракторов дали нам возможность выполнить полностью и в срок сев колосовых.

Прежде наш район из-за слабой организации труда значительно отставал. Теперь в районе деятельности Брюховецкой МТС средняя выработка по колхозам достигла 1,42 га на буккер, превысив установленные крайколхозсоюзом нормы. Больше того, ряд лучших бригад колхоза им. Коминтерна поставил перед правлением колхоза вопрос о повышении норм выработки по пахоте с 1,25 до 1,5 га на буккер.

Были попытки установить сдельщину побригадно с дележом трудодней поровну, независимо от того, на какой работе кто находится. Но эта кулацкая попытка разложить дисциплину колхозников была разоблачена самими колхозниками.

Явка на работу колхозников и колхозниц хорошая. **Не было ни одного случая прогула.** По бригадам организовано общественное питание.

Тов. ПЕТРОВ,

председатель колхоза Богословского, станицы Невинномысской. Сев. Кавказ.

— Колхоз охватывает 1.200 хозяйств. Коллективизировано 88 проц. населения станицы. Посевная площадь колхоза — 23.460 га. Пшеницы засеяно 326 га, ячменя—129, кукурузы—1.182, подсолнуха—37, сои—329, сахарной свеклы—129 га. 14 га засеяно ранней капустой. Парников обработано на 14 га, но семян достали только на 8 га. Поэтому контрольный план недовыполнен. Посажено 24 га поздней капусты. Семена для нее имеем. Помидорами посеяно 22 га. Картофеля—60 га.

По договору с МТС законтрактован весь посев колхоза.

Концентрированных кормов хватит только до 20 апреля. Выйти из этого затруднительного положения мы думаем тем, что пустим в ход страховой фонд. Своими лошадьми мы обеспечены. Все колхозники выехали в поле в один день и дружно принялись за работу. После перебоев из-за непогоды с 30 марта пошел нормальный сев.

Все бригады перешли на сдельщину.

Каждая бригада работает на определенном участке земли. Бригады знают, какое количество они должны вспахать и что они за это получат. Учет труда производится после сдачи задания. Контроль за выполнением заданной работы производят контрольные комиссии. После сдачи задания производится точный учет, и каждому колхознику записываются выработанные им трудодни.

Каждый плугатарь на все время посевкампании прикреплен к своему плугу, имеет определенных лошадей со своим погонщиком. Каждый погонщик знает свою лошадь и номер своей сбруи. На поле имеются постоянные конюхи, которым дано по 10 лошадей каждому. Получается двойная ответственность: плугатарь отвечает за свои пять лошадей и за их сохранность, и одновременно конюх отвечает за свои десять лошадей, к которым он прикреплен. Конюхи ежедневно чистят своих лошадей. Уход за скотом в колхозе удовлетворительный, за исключением двух бригад, в которых, по мнению правления, придется заменить конюхов лучшими. С плохим уходом за лошадьми мы боремся, кроме того, мерами общественного воздействия: обсуждаем работу конюхов на бригадных собраниях, плохих конюхов вывешиваем на черную доску, хороших—на красную.

В поле развернута культурно-массовая работа. В перерывы идет читка газет, литературы. Решения VI всесоюзного с'езда советов, доклад т. Яковлева проработаны в массах колхозников.

Выход на работу удовлетворительный. Бывали случаи,—правда, очень редкие,—отказа от работы из-за того, что нет сапог и т. д., но это, повторяем, исключение.

Тов. РУДЕНКО,

бригадир колхоза им. Ленина, станицы Лысогорской, Сев. Кавказ.

Бригадир вместе с комиссией определяет качество работы. Если бригада дала низкое качество работы и выполнила ее не в срок, то ей снижается оценка работы в трудоднях от 15 до 30 проц. Если бригада выполнила работу лучше, то расценка соответственно повышается. Каждый колхозник имеет на руках карточку, в которой указано, когда, где и сколько он должен выработать трудодней. **Сдельщина и правильный учет труда повысили производственную активность колхозников и их сознательность.**

Все бригады приступили к севу вовремя. В первые же дни работы в поле бригады выполнили, а некоторые превысили свою норму. Так, вторая группа, имея 4 плуга, должна была вспахать 4 га, а она вспахала 7 га, не снизив качества работы. Вот что значит **сознательность, помноженная на соцсоревнование.** Во 2-й и 11-й бригадах 75 проц. колхозников стали ударниками.

Колхоз за свою подготовку к севу получил от московских рабочих знамя. Семена собраны на 109 проц., кормами обеспечены полностью. Инвентарь весь отремонтирован. В общем **к севу мы подготовились по-боевому и провели сев по-ударному.** План сева мы не только выполним, но при наличии такой высокой активности колхозников и перевыполним.

СЕГОДНЯ 19-я ГОДОВЩИНА ЛЕНСКОГО РАССТРЕЛА.

НЕ ЗАБУДЕМ!

1912 год.

ТРУПЫ РАССТРЕЛЯННЫХ ЛЕНСКИХ РАБОЧИХ.

1931 год.

ПЕРВЫЕ ДОМНЫ И КАУПЕРА КУЗНЕЦКСТРОЯ.

Сегодня годовщина ленского расстрела, этой знаменательнейшей даты в истории рабочего и революционного движения нашей страны.

В феврале 1912 года вспыхнула забастовка нескольких тысяч рабочих в далекой, отрезанной от всего мира Бодайбинской тайге. Забастовали рабочие приисков Ленского золотопромышленного товарищества—одного из доходнейших предприятий старой царской России, принадлежавшего английским капиталистам при деятельном участии в прибылях видных сановников, министров и членов царской фамилии.

Даже для старой России эксплоатация рабочих на Ленских приисках была из ряда вон выходящей... Только самая жестокая нужда могла загнать рабочих в глухую тайгу, которая с прекращением навигации по Лене осенью отрезалась от всего мира и до которой даже летом нужно было пробираться целые недели знаменитым якутским трактом от Иркутска и потом многие сотни верст вниз по Лене и вверх по Витиму.

Из заброшенных в далекую Сибирь российских переселенцев (самоходов), из самых бедных и разоренных сибирских крестьян, из бывших уголовных каторжан, кончивших срок каторги и выпущенных на поселение, состоял основной кадр приисковых рабочих.

Политическим ссыльным, которых немало было кругом в Киренском уезде, Иркутской губернии, и в Якутской области, строжайшим образом воспрещался доступ на прииски.

Все кругом было в руках могущественного всесильного Ленского товарищества. В его казармах жили в кошмарных условиях рабочие. Из его лавок, в других не было, втридорога они снабжались недоброкачественными продуктами. Его пароходами летом поддерживалась связь с внешним миром. Им была куплена округовую вся администрация и полиция—от исправников, судей, инспекторов, жандармских ротмистров до последнего городового. Каждый год осенью, когда уже прекращалась навигация, рабочие заключали кабальный контракт на год, по которому не только они, но даже и их семьи не имели права отказываться ни от какой работы, предложенной товариществом.

И в этом аду, где процветала самая необузданная и бесстыдная эксплоатация рабочих, связанных по рукам и ногам, где варварские условия жизни и труда оставляли далеко позади себя все худшее, что только знала царская Россия в разгар глухой и темной реакции, через зловещую тьму которой только-только начинали пробиваться еле заметные первые лучи революционного под'ема, вспыхнула в результате агитации ссыльных большевиков стачка.

Требования рабочих носили экономический и весьма скромный характер. Но товарищество не хотело пойти ни на какие уступки. И так как рабочие стойко держались, воротилы Ленского товарищества вместе с купленной ими полицией и администрацией решили пойти напролом. Арестовали стачечный комитет, и когда толпа рабочих пошла требовать его освобождения, по ней без всякого предупреждения открыт был огонь пачками. На месте осталось около 500 рабочих убитых и раненых...

Палачи просчитались. Расстрел не запугал ленских рабочих. Стачка продолжалась с прежней стойкостью. И кончилась она тем, что вся масса рабочих и их семейств уехала с приисков, отказавшись работать на старых условиях. А для всей страны, вступившей в полосу нового революционного под'ема, ленский расстрел сыграл роль, близкую к роли «кровавого воскресенья» 9 января 1905 года...

Расстрел в глухой далекой Сибирской тайге поднял на ноги рабочий класс, послужил сигналом для массовых революционных стачек весны и лета 1912 года, которые всколыхнули всю страну, которые явились первым серьезным предвестником великих февральских и октябрьских битв...

Страна каторги, ссылки; страна неограниченного произвола и зверской эксплоатации; былая вотчина разнузданных тюремщиков; страна, в которой жизнь рабочего и крестьянина, жизнь «арестанта» и «государственного преступника» ценилась немногим дороже жизни белки, стала честной советской Сибирью.

Ее громадные богатства, доступные раньше только иностранным и отечественным хищникам, добывавшиеся каторжным, нечеловеческим трудом, стали достоянием трудящихся масс. И по Великому сибирскому пути, по которому бесконечной лентой шли арестантские этапы, движутся эшелоны промышленного оборудования для новых заводов и шахт, которые преобразуют все хозяйство страны, эшелоны машин и тракторов для обработки миллионов гектаров новой целинной земли.

На наших глазах решается урало-кузнецкая проблема. В конце года начнет работать Кузнецкий гигант. Он будет центром мощного промышленного района Западной Сибири, который заново заселяется (?), который уже связался со Средней Азией Турксибом, который связывается новыми железнодорожными путями с Уралом, Казахстаном и центром. А дальше станет во всей широте восточносибирская проблема, проблема Ангары, Лены и Прибайкалья. Уже в этом году в восточносибирскую промышленность вкладывается больше 300 миллионов рублей. По нынешним временам это не такая большая сумма. Но меньше десяти лет назад Ленин на четвертом конгрессе Коминтерна отмечал как величайшее достижение, что нам удалось скопить для тяжелой металлургии всей страны 20 миллионов золота.

Электрическая станция на знаменитых Ангарских порогах даст количество энергии, равное двадцати Днепростроям. Неисчерпаемые угольные богатства Восточной Сибири до сих пор разрабатываются в самом незначительном масштабе в Черемховском бассейне. А запасы цветных металлов Забайкалья и Якутско-Ленского края превосходят самые богатые районы нашей страны.

Уже в эту пятилетку намечалась постройка железной дороги Тулун—Усть-Кут, которая должна была связать Великий сибирский путь с верховьями Лены, должна была начать ликвидацию оторванности Якутско-Ленского края, где разыгрались памятные события 4 апреля 1912 года, от промышленных и культурных центров страны. Пока постройка отложена. Как ни велики темпы нашего строительства, как ни грандиозны достигнутые нами успехи, у нас еще мало средств, еще нехватает на все, приходится выделять первоочередные об'екты и на них сосредоточивать все силы.

Но чем скорей и лучше мы разрешим задачи сегодняшнего дня, построим Урало-Кузнецкий комбинат, укрепим его связь с центром, реконструируем украинские и уральские заводы черной металлургии, тем скорей мы приступим к разрешению грандиозных строительных проблем Ангары, Лены, Витима, Якутского края и Дальнего Востока.

19 лет назад там расстреливали рабочих царские жандармы, рукой которых водил иностранный империалистический капитал. И царские министры в Думе обещали, что «так было и так будет». Но кровь в далекой Бодайбинской тайге была пролита недаром. Ленская стачка стала важнейшим этапом победоносной борьбы рабочего класса против царизма и против буржуазии.

По сегодняшний день напоминает нам не только о зверской эксплоатации рабочих в царской России, против которой сражались поколения революционных борцов, он напоминает не только о громадном пути, пройденном нашей страной от варварства, нищеты, азиатчины к диктатуре пролетариата, к социализму. 19 лет назад на Лене хозяйничал хищнический иностранный капитал, эксплоатировавший естественные богатства нашей страны, рука-об-руку с ее отечественными эксплоататорами—капиталистами, помещиками, царскими чиновниками. И этот иностранный империалистический капитал, направлявший ружья царских солдат в ленских стачечников, еще не утратил надежды превратить СССР в свою колонию и распоряжаться здесь так же безответственно, как он распоряжался на Лене—и не только на Лене—при царизме.

Это—тот наш враг, из рук которого еще не вырвано оружие, который стоит у наших границ, который готовит интервенцию, на которого работали Рамзины, Кондратьевы и Громаны. И с этим врагом предстоит еще много последних и решительных боев, как говорил Ленин на XI с'езде, даже после того, как мы покончим с остатками русского капитализма.

На этом фронте еще не закончена борьба, которую с таким геройским самоотвержением вели ленские рабочие девятнадцать лет назад. И не отомщена еще их пролитая в далекой тайге кровь.

Н. ПОПОВ.

ПАРТИЙНОЕ СТРОИТЕЛЬСТВО.

ЗА ЧЕТКОЕ БОЛЬШЕВИСТСКОЕ РУКОВОДСТВО ПРЕДПРИЯТИЕМ.

«У НАС НЕ ВСЕГДА СМОТРЯТ ПО-БОЛЬШЕВИСТСКИ НА ВОПРОС О РУКОВОДСТВЕ ПРЕДПРИЯТИЯМИ. У НАС НЕРЕДКО ДУМАЮТ, ЧТО РУКОВОДИТЬ—ЭТО ЗНАЧИТ ПОДПИСЫВАТЬ БУМАГИ» (СТАЛИН).

О РАБОТЕ ИВАНОВСКОЙ ОБЛАСТНОЙ КК—РКИ.

ПОСТАНОВЛЕНИЕ ПРЕЗИДИУМА ЦКК ВКП(б) ОТ 13 АПРЕЛЯ С. Г.

Президиум ЦКК ВКП(б) отмечает удовлетворительную работу ивановской обл. КК—РКИ по мобилизации масс к проверке выполнения сентябрьского обращения ЦК ВКП(б), а также по выполнению заданий ЦКК—РКИ и НКРКИ РСФСР по обследованию подготовки стройорганизаций к строительному сезону, по обследованию лесного хозяйства и по ускорению товарооборота. Все эти работы проведены с участием широких рабочих масс.

Президиум ЦКК ВКП(б) констатирует, что ивановская обл. КК—РКИ:

1) слабо развернула свою деятельность по организации контроля за выполнением директив партии и правительства и своих решений силами рабочих масс и профсоюзов. Ряд важнейших своих работ обл. КК—РКИ не ставила на обсуждение руководящих партийных и советских органов, что снижало ее руководящую роль в хозяйственно-политической жизни области.

2) В массовой работе не достигла темпов, обеспечивающих выполнение директив XVI парт'езда о мобилизации масс на борьбу с бюрократизмом, и их творческая инициатива и активность не использованы в должной мере на устранение недочетов в работе сов. и хоз. органов. До настоящего времени не выполнены неоднократные указания ЦКК—РКИ об усилении руководства рабочим шефством над совгаппаратом. Отсутствует конкретное руководство работой секций РКИ советов, слабо привлекаются к работе РКИ женщины. Не создан постоянный актив вокруг работы органов КК—РКИ. Слабо освещается работа КК—РКИ в печати и отсутствует связь с рабселькоровским движением и низовой печатью.

3) В борьбе с правооппортунистическими извращениями и «левыми» загибами, а также фактами разложения отдельных звеньев парторганизации (руководство Тутаевского и Меленковского районов), во вскрытии которых обл. КК принимала участие, обл. КК не использовала в должной мере эти явления и не мобилизовала внимания всей парторганизации на борьбу с ними, а также недостаточно изучила результаты чистки и не закрепила их. Меры к устранению ошибок в работе отдельных ячеек и членов партии обл. КК принимала с большим опозданием.

4) Большинство районных КК—РКИ еще до сего времени не развернуло своей работы. Руководство и помощь в налаживании их работы со стороны обл. КК—РКИ поставлены неудовлетворительно, и к инструктированию их приступлено лишь в последнее время (декабрь—январь). Часть руководящих работников КК—РКИ не отвечает задачам, стоящим перед КК—РКИ в районе; в то же время 41 проц. бывших окружных работников РКИ использован на другой работе. Не было принято решительных мер борьбы с фактами недооценки роли КК—РКИ со стороны отдельных районных, партийных и советских органов (снятие на длительное время для проведения различных кампаний всего руководящего состава районов. КК—РКИ в Гаврилов-Яме, Парфеньеве, Юрьев-Польском, Кинешме и др. районах).

5) В области промышленности обл. КК—РКИ не закрепила результатов своих работ по мобилизации рабочей общественности на борьбу за выполнение промфинплана по линии производительности труда, качества продукции, снижения себестоимости, рационального использования топлива, борьбы с текучестью рабсилы и прогулами. Не проверила выполнения своих предложений, тем самым не оказала должного содействия по выполнению заданий народнохозяйственного плана области.

Президиум ЦКК ВКП(б) предлагает ивановской обл. КК—РКИ:

1. Перестроить работу органов КК—РКИ области на проверку выполнения директив XVI парт'езда и декабрьского об'единенного пленума ЦК и ЦКК по вопросам действительного проведения единоначалия и хозрасчета на предприятиях; выполнения промфинплана, рационализации производства, снижения себестоимости промышленной продукции и улучшения ее качества. В борьбе за выполнение количественных и качественных показателей промышленности обл. КК—РКИ должна своим участием включиться в массовое движение рабочих, опираясь на новые формы творческой инициативы масс, соцсоревнования, ударничества (сквозные и планово-контрольные бригады, бригады образцовой продукции и т. д.).

2. По линии сельского хозяйства органам КК—РКИ обеспечить четкую работу соответствующих советских, хозяйственных и кооперативных органов, усилив контроль за их деятельностью. Повести более решительную борьбу с правооппортунистической практикой и «левыми» перегибами, организовав постоянный массовый контроль снизу за выполнением директив партии по подготовке к большевистскому севу, развертыванию нового под'ема коллективизации и укреплению существующих колхозов путем лучшей организации труда в колхозах и очищения от кулацкого элемента. Особое внимание обратить на выполнение плана сева технических культур.

3. В массовой работе установить связь и привлечение к работе КК—РКИ рабселькоров, низовой печати, «легкой кавалерии». Организовать постоянный актив РКИ из лучших рабочих, работниц и проверенных беспартийных специалистов. Практиковать отчетность о своей работе на массовых партийных и беспартийных собраниях.

В кратчайший срок организовать шефство предприятий над сов. и хоз. аппаратом в областном центре и промышленных районах, мобилизуя внимание всей партийной организации вокруг вопросов осуществления рабочего шефства.

Организовать постоянный массовый контроль над деятельностью органов кооперации и снабжения и перестроить работу кооперации на основе решений декабрьского об'единенного пленума ЦК и ЦКК, заострив на этом внимание КК—РКИ, особенно в промышленных районах.

Считать неправильным принятое обкомом решение о ликвидации секций РКИ при горсоветах, предложить обкому и обл. КК пересмотреть это решение и принять все меры к налаживанию и улучшению работы секций РКИ при городских и сельских советах путем участия их в работе органов КК—РКИ.

4. В виду имевшихся случаев зажима самокритики (1-й металлозавод, запрещение выпуска стенгазеты на фабрике им. Зиновьева и т. д.) и недостаточности борьбы с этими явлениями со стороны обл. КК—РКИ президиум ЦКК ВКП(б) предлагает повести самую решительную борьбу за обеспечение действенности самокритики, систематически проверяя результаты выполнения рабселькоровских заметок и рабочих предложений учреждениями и предприятиями.

5. Работу КК по борьбе с извращениями линии партии и болезненными явлениями в парторганизациях перестроить на основе тесной связи с партийными и беспартийными массами путем регулярных выездов на места и привлечения членов партии к работе партколлегии, своевременного предупреждения недочетов и воспитания партийных масс на уроках болезненных явлений в отдельных парторганизациях. Дела о нарушении трудовой дисциплины коммунистами на производстве (прогулы, пьянство) разбирать на партсобраниях предприятий.

6. Повести решительную борьбу с бумажными формами руководства районами со стороны областных учреждений, привлекать к строгой ответственности за волокиту и бюрократическое невнимание к вопросам мест.

Наряду с этим усилить руководство деятельностью район. КК—РКИ с учетом особенностей каждого района, уделять особое внимание постановке работы бюро жалоб, созданию вокруг РКИ рабочего и сельского актива из лучших ударников, колхозников и бедняцко-середняцкой массы села, привлекая их к разбору жалоб и проверке работы учреждений через секции РКИ советов. Совместно с обкомом партии решительно бороться с недооценкой отдельными партийными и советскими органами роли КК—РКИ в районах и усилить свою деятельность по закреплению результатов укрепления районов на основе постановления ЦКК от 25 ноября 1930 г.

7. Проверке исполнения директив партии и правительства уделять максимум внимания. Организовать силами рабочей общественности (шефские рабочие бригады, «легкая кавалерия») постоянный контроль и проверку фактического выполнения решений обл. КК—РКИ и руководящих партийных и советских органов области. Конкретных виновников невыполнения решений партии и правительства, а также предложений КК—РКИ привлекать к ответственности с широким освещением этих вопросов в печати и на массовых рабочих собраниях.

БРИГАДЫ ПАРТЯЧЕЕК ПЕРЕДОВЫХ ЗАВОДОВ—НА ОТСТАЮЩИЕ.

ОПЫТ ВЫБОРГСКОГО РАЙКОМА.

Ряд предприятий **Выборгского района (Ленинград)** первые два месяца текущего года стал заметно отставать в деле выполнения промфинплана. Несмотря на то, что многие предприятия успешно выполняют программу, промышленность по району в целом выполнила план I квартала лишь на 94,4 проц.

Решающая причина прорывов заключается в слабости, неконкретности руководства производством хозяйственными, профессиональными и партийными организациями.

С целью отыскать причины прорывов райком партии стал систематически направлять специальные бригады из актива передовых заводов, имеющих богатый опыт борьбы за промфинплан, на отстающие заводы. Бригады не только обследуют, но, вскрывая причины, конкретно помогают данному заводу выйти из полосы отставания.

Остановимся на заводе «Ильич». Руководители завода и заводских организаций заверяли райком, что все это от «об'ективных» причин. Бригада райкома после серьезного, конкретного изучения положения в цехах указала на действительные причины отставания. Например, в машиностроительном цехе за январь и февраль не было выпущено ни одного станка. Отдельные руководители цехорганизаций ссылались на «об'ективные» причины. Оказалось, что «собака зарыта» в неправильном планировании в ряде других цехов, где хозяйственники не смогли найти пути для ликвидации отставания, этот путь был обнаружен в совместной работе с бригадой райкома.

Неконкретность руководства в основном сводится к следующему. Первое—это преобладание бумажного метода руководства. Вред такого метода безусловно осознан подавляющим большинством, по крайней мере, партийных работников предприятий.

К примеру сошлемся на станкостроительный завод им. Свердлова. Завод, успешно выполнивший программу особого квартала, в январе и феврале стал сдавать темпы. Бюро партколлектива завода, обсуждая неоднократно вопросы работы завода, почти ни разу самостоятельно не подготовило ни одного вопроса, ограничиваясь заслушиванием докладов заводоуправления без предварительного изучения и подготовки практических предложений в каждом данном случае.

Такой порядок «подготовки» вопросов неизбежно приводит к штампу, переписыванию своих предыдущих резолюций и решений высших органов. Это положение, усугубленное исключительно слабой проверкой решений (а очень нередки случаи когда решений впоследствии вовсе не оказывается вследствие передачи их «на доработку», «доредактирование», в комиссию и т. д.), приводит к принятию совершенно неконкретных, ни к чему не обязывающих решений, несмотря на обсуждение совершенно конкретного вопроса.

Живучесть бумажного метода руководства об'ясняется, главным образом, недостаточным знанием производства и непривлечением к обсуждению хозяйственных вопросов в парторганизациях сведущих товарищей, в частности коммунистов-техников, инженеров, мастеров и высококвалифицированных рабочих.

Неконкретность руководства проявляется также в неумении ряда работников и организаций действительно по-большевистски сконцентрировать главное свое внимание на решающих участках работы предприятия.

Неконкретность руководства, наконец, наиболее выпукло проявляется в неумении ряда руководителей парторганизаций превратить низовые звенья партийной работы в действительно опорные пункты борьбы за промфинплан.

Неконкретность руководства пронизывает ни в коей мере не является доминирующим во всем районе. Мы остановились на предприятиях, попавших в «полосу» прорывов. На ряде предприятий мы имеем прекрасные образцы действительно живого, конкретного, большевистского руководства производством. Именно поэтому такие предприятия не только успешно выполняют программу первого квартала этого года, но ряд из них квартальное задание выполняет досрочно. К числу их принадлежат: машиностроительный завод им. К. Маркса, механический завод «Красная заря», завод им. Сталина, завод «Светлана», «Красный инструментальщик», «Пролетарий», фабрика «Красный маяк» и др.

Инструкторский аппарат РК от метода «однодневного» обследования в основном переведен на бригадные рельсы. Посылка бригад на длительный период в помощь отстающим предприятиям всецело себя оправдала.

Этот опыт должен быть использован другими райкомами.

А. АБРАМОВ, С. ГАЙЦХОКИ.

ПОКОНЧИТЬ С БУМАЖНЫМ РУКОВОДСТВОМ.

Парторганизация фабрики **«Парижская коммуна» (Москва)**, являющейся гигантом легкой индустрии, об'единяет в своих рядах 1.300 коммунистов. Несмотря на благоприятные условия, фабрика плохо выполняет свои задания. В феврале промфинплан недовыполнен на 28 проц.

Особенно плохо с качественными показателями. В январе 24 проц. выработки падает на несортовую обувь. Это значит, что четвертая часть изделий по конвейеру идет в брак. Февраль показывает еще больший процент брака—26.

В чем кроются причины этих позорных производственных показателей фабрики?

Они кроются в том, что старое техническое руководство фабрики было неспособно справиться с работой.

Значительно способствовали производственному прорыву также отсутствие должного руководства соцсоревнованием и ударничеством, неумение по-большевистски возглавить инициативу рабочих и направить ее на борьбу за качество.

Пом. директора по тех. части Немиро не являлся специалистом-инженером, будучи просто закройщиком-обувщиком. Это тот самый Немиро, который за грубое обращение с рабочими, за бюрократизм и срыв производства был снят с обувной фабрики «Буревестник».

Характерно, что еще в декабре прошлого года бригада МКК—РКИ, обследовав фабрику, поставила вопрос о снятии с работы технорука Немиро.

Рабочие предложения, направленные на упорядочение и рационализацию работы, адм.-тех. персоналом фабрики в жизнь не проводились. Лишь только около 11 проц. всех принятых предложений рабочих использовано и проведено в жизнь. Остальная масса рабочих предложений частью растеряна, частью заморожена.

Наряду с этим неправильно используются высокооплачиваемые иностранные специалисты. Импортное оборудование фабрики также используется плохо. Не мобилизованы внутренние сырьевые ресурсы (обрезки, отходы, фурнитура и т. п.), за счет которых можно было бы выполнить дополнительную программу, выдвинутую рабочими во встречном промфинплане.

Безответственность и расхлябанность технического руководства, а также косность некоторых слоев рабочих привели к тому, что за последнее время поломаны и выбыли из строя около 20 новых заграничных машин. Здесь значительная доля ответственности за непорядки на фабрике падает, конечно, и на руководство треста Москож.

Фабрика за последнее время значительно разрослась за счет набора новых кадров рабочих. Заметное падение трудовой дисциплины следует отнести и за счет этого прилива новых слоев рабочих. Воспитательная работа с новыми кадрами рабочих поставлена из рук вон плохо.

Неудовлетворительное выполнение промфинплана. Особенно его качественных показателей, следует отнести и за счет слабости работы парторганизации фабрики.

Партком фабрики не сумел возглавить активность рабочих и направить ее на борьбу за качество продукции и на выполнение промфинплана. Такие решающие факторы трудового энтузиазма рабочих, как ударничество и соцсоревнование, не были правильно организованы и, разумеется, не могли дать необходимого производственного эффекта.

Партийный комитет фабрики по существу не вел решительной борьбы с недисциплинированностью и халатным отношением к делу со стороны самих коммунистов, ибо иначе ничем нельзя об'яснить большой процент административных взысканий, падающий на партийцев. Члены партии на производстве не показали примеров образцовой трудовой дисциплины и часто плелись в хвосте отсталых рабочих.

Неправильно поступила партячейка фабрики, сосредоточив все внимание рабочих только на необходимости строжайшей бдительности по отношению к техническому руководству, не вскрывая возмутительных фактов нарушения трудовой дисциплины со стороны рабочих и особенно партийцев.

Политический смысл разукрупнения районов Москвы заключался между прочим в том, чтобы повернуть партийное руководство лицом к производству и повседневным нуждам предприятий. В этой области районные парторганизации Москвы за короткое время добились крупнейших успехов.

Замоскворецкий же райком не заострил внимания руководства фабрики «Парижская коммуна» на конкретных мерах улучшения партработы, мобилизации рабочих на ликвидацию прорывов. Райком в своем решении по поводу заметки в фабричной газете «Коммунаровец», правильно отмечая необходимость мобилизации рабочих на борьбу за выполнение промфинплана и устранение брака, вместе с тем не заострил внимания на неудовлетворительном состоянии технического руководства крупнейшей фабрикой.

Фабрика требует немедленного оздоровления. Техническое руководство должно быть укреплено.

Местный партком и завком должны быть усилены. Партийное руководство фабрикой должно быть конкретным и качественно высоким.

Рабочие фабрики «Парижская коммуна» должны добиться решающего перелома в производственных показателях. Партийная организация обязана возглавить борьбу масс за качество продукции.

АНДР. БАБАЯН.

ПО ПАРТИЙНЫМ ОРГАНИЗАЦИЯМ

Пленум ЦК и ЦКК КП(б)Б.

12 апреля закончился об'единенный пленум ЦК и ЦКК КП(б)Белоруссии. По докладу наркомзема о подготовке к весенней посевной кампании пленум признал достигнутый уровень коллективизации (21,8 проц.) недостаточным. Пленум констатировал, что ни колхозы, ни тем более индивидуальные хозяйства к севу еще не подготовились. Это отставание является результатом недооценки и игнорирования местными организациями работы по раз'яснению в массах решений декабрьского пленума ЦК и ЦКК, январского пленума ЦК КП(б)Б, обращения СНК и ЦК о контрактации и решений VI с'езда советов по колхозному и совхозному строительству.

Отмечены факты подмены массовой работы командованием. В ряде районов наблюдаются попытки сократить посевные задания.

Пленум признал работу Наркомснаба Белоруссии и др. центральных организаций в области проведения контрактации неудовлетворительной.

Пленум призвал всю КП(б)Б еще больше усилить борьбу с правыми и «левыми» оппортунистами, в срок закончить контрактацию, перевод колхозов на сдельщину и подготовку к весенней посевной.

Пленум поручил бюро ЦК мобилизовать центральный и районный актив сроком до 1 мая для непосредственной работы на селе — в совхозах, колхозах и МТС.

Нижегородское краевое совещание по росту партии.

В связи с решением ЦК об итогах роста партии за 1930 год нижегородский крайком созвал специальное краевое совещание.

За 1930 г. краевая парторганизация выросла на 27 проц. и насчитывает в своих рядах сейчас 69.200 чел.

На совещании выяснилось, что вопросы роста партии и закрепления в партии кандидатов не стали еще в центре повседневной работы ячеек, отсюда самотек и даже отливы в некоторых организациях. Например, муромская районная организация, добившись значительного роста в конце 1929 г. и в начале 1930 года, не сумела удержать темпов и закрепить принятых, в результате... уменьшилась количественно почти на 200 чел.

Важнейшая директива о доведении числа рабочих с производства в составе партии до 50 проц. выполняется плохо, а иногда и прямо игнорируется. За последнее время ряд райкомов (питский, кановинский, дзержинский, муромский и др.) резко снизил прием рабочих от станка, что в итоге дало в составе всей краевой парторганизации снижение процента рабочих с производства с 50,5 проц. на 1 июля 1930 г. до 46,2 проц. на 1 января 1931 г.

Директива ЦК об укреплении парторганизации на новостройках реализуется крайне медленно. Например, на «Новом Сормове» партпрослойка составляет всего только 5 проц. Несмотря на это, даже некоторые участники совещания защищали положение, что на новостройках «вербовать в партию слишком трудно и даже некого».

Совещание отметило, что воспитательная работа с кандидатским составом ведется крайне слабо.

Оппортунисты срывают выполнение программы судостроения.

Киевская городская контрольная комиссия, детально ознакомившись с положением на Днепровской судоверфи им. Сухомлина, постановила: директора судоверфи Воронина за правооппортунистическую практику, очковтирательство и бесхозяйственность с работы снять и об'явить ему строгий выговор.

Бюро партийного коллектива и завком распущены. Секретарь ячейки Потапов, как разложившийся элемент, из партии исключен. Распущены также бюро цеховой ячейки и цехпрофбюро инструментального цеха. Дела на ряд членов партии переданы в партколлегию.

Верфь, единственный судостроительный завод на Днепре, не только не выполнила до настоящего времени своей программы за 1930 г., но даже не реализовала программу 1929 г. Из намеченных к пуску 25 судов выпущено только 10. Невыполнение плана повлекло за собой высокую себестоимость продукции.

Постановлено просить НКРКИ УССР поставить вопрос перед НКРКИ СССР о проверке деятельности Речсоюзверфи в области руководства верфью им. Сухомлина.

Перестройка началась.

В осуществление решений ЦК ВКП(б) о партийно-массовой работе в цехе и бригаде бюро ячейки фабрики им. Бабаева (Москва) наметило ряд практических мероприятий. Организационно-массовая работа переносится в цех и бригаду с таким расчетом, чтобы охватить все смены. Устанавливается трехступенная структура парторганизации: партком, цехячейка, звеньячейка или партгруппа. В соответствии с этим перестраиваются комсомольская, профсоюзная и др. общественные организации. В каждом цехе устанавливаются сменные треугольники.

Попутно с перестройкой партработы будет проведена проверка действительного участия в соцсоревновании коммунистов и комсомольцев.

Внутрифабричная учеба также приспособляется к трехсменной работе.

Партучеба — на помощь Магнитострою.

10 апреля в Надеждинске был проведен ударный день партучебы, посвященный выполнению магнитогорских заказов.

Надеждинск не выполнил к сроку заказов Магнитостроя и тем самым ставит под угрозу пуск первых домен. Слабая массовая работа привела к тому, что рельсопрокатчики, формовщики, литейщики, сортопрокатчики, токари, модельщики, работающие на нужды Магнитогорска, не были в курсе грандиозных задач стройки гиганта.

Организованный ударный день партучебы привлек свыше 2½ тысяч рабочих и дал реальные результаты в мобилизации широких масс на преодоление узких мест.

Около 200 рабочих предложений, 13 новых бригад контроля, решение об организации субботника помощи заказам Магнитостроя, постановление о снижении себестоимости на 25 проц. и повышении производительности труда на 20 проц., 15 заявлений о приеме в партию —вот ответ надеждинских металлистов на первую ударную информацию о Магнитострое.

ВСЕСОЮЗНАЯ ПЕРЕКЛИЧКА ПРЕДПРИЯТИЙ, СОВХОЗОВ И КОЛХОЗОВ.

ОТКРЫТОЕ ПИСЬМО РАБОЧИХ И СЛУЖАЩИХ ЗАВОДОВ

АМО, „СЕРП И МОЛОТ“ И „ДИНАМО“

КО ВСЕМ РАБОЧИМ И КОЛХОЗНИКАМ.

Мы, тридцатитысячный отряд московских металлистов — рабочие заводов «Серп и молот», АМО и «Динамо»— обращаемся к вам, рабочие и работницы, колхозники и колхозницы Советской страны.

Мы стоим на пороге второй годовщины социалистического соревнования. Близится 1 мая—великий праздник международной солидарности пролетариев всего мира. Под испытанным руководством ленинской партии и ее ЦК мы одержали огромные победы на фронте социалистического строительства. Неуклонно проводя в жизнь генеральную линию партии, сметая с пути всех оппортунистов и маловерных, мы превращаем нашу страну в страну крупной социалистической индустрии и самого крупного, самого передового сельского хозяйства в мире.

Рабочие всего мира должны знать о том, что героическими усилиями пролетариев СССР победа пятилетки в четыре года уже обеспечена полностью. В ряде решающих отраслей промышленности она будет выполнена в три года и даже в меньшие сроки. Бакинские и грозненские нефтяники, а за ними Электрозавод, «Новая заря», «Светлана» и др. уже выполнили свою пятилетку в два с половиной года.

Пуск 518 новых социалистических предприятий, 1.040 МТС—это победа, завоеванная под руководством ленинской партии пролетариями и трудящимися массами СССР в ожесточенной и упорной борьбе с капиталистическим миром, с классовыми врагами внутри нашей страны, в решительной борьбе с правым уклоном как главной опасностью на данном этапе, с «левым» оппортунизмом и с примиренчеством к уклонам от генеральной линии партии. Эта победа—результат напряженной, ударной работы, героического под'ема, энтузиазма трудящихся СССР.

ТОВАРИЩИ ТУЛЬСКИЕ МЕТАЛЛИСТЫ!

Мы, металлисты Москвы, рабочие заводов «Серп и молот», АМО и «Динамо», включаемся в перекличку заводов, колхозов и совхозов, начатую вами.

На ваше обращение мы отвечаем:

НА НАШИХ ЗАВОДАХ ДЕЛО ОБСТОИТ ТАК:

Мощный под'ем соцсоревнования и ударничества, сплочение рабочих вокруг ленинской партии, большевистские темпы работы обеспечили гиганту автомобильной промышленности—заводу АМО —выполнение программы первого квартала на 102,3 проц. АМО, выполняя промфинплан, проводит коренную реконструкцию завода и развертывает гигантское новое строительство. В 1931 ГОДУ МЫ ВКЛЮЧАЕМ В ПРОМЫШЛЕННОСТЬ СССР ВЕЛИЧАЙШИЙ В МИРЕ ЗАВОД ГРУЗОВЫХ АВТОМОБИЛЕЙ.

Десятитысячная армия пролетариев завода «Серп и молот» встречным промфинпланом увеличила программу по стоимости продукции на 53 проц. Завод переходит на изготовление высококачественной марганцевой и хромо-никелевой стали, имеющей важнейшее значение в деле индустриализации страны.

Рабочие завода «Динамо» встречным планом обязались ВМЕСТО 18 МЛН 2-го ГОДА ПЯТИЛЕТКИ ДАТЬ В ТРЕТЬЕМ, РЕШАЮЩЕМ ГОДУ ПЯТИЛЕТКИ ПРОДУКЦИИ НА 44 МЛН РУБ.

Сдавши несколько темпы борьбы за промфинплан в 1 квартале, динамовцы сейчас, мобилизуя рабочих, берут большевистские темпы в работе, ликвидируют прорыв.

На наших заводах широко развернуто массовое движение соревнования и ударничества. ВСЕГО ИЗ ПРОЛЕТАРСКОГО КОЛЛЕКТИВА НАШИХ ТРЕХ ЗАВОДОВ ОХВАЧЕНО УДАРНИЧЕСТВОМ ПОКА ЕЩЕ ТОЛЬКО 70 ПРОЦ. Мы знаем, что этого еще недостаточно. Мы уже мобилизовались на дальнейший охват рабочих соцсоревнованием и ударничеством.

По инициативе ударников «Серпа и молота» мы превращаем ударные бригады в бригады образцовой продукции. На наших заводах организовано более 100 бригад по рационализации производства и десятки планово-оперативных групп. Лозунг, выдвинутый т. Сталиным об овладении техникой, нашел широчайший отклик в рабочих массах. НА ВСЕХ ТРЕХ ЗАВОДАХ ОРГАНИЗОВАНЫ ПРОИЗВОДСТВЕННО-УЧЕБНЫЕ КОМБИНАТЫ, ОХВАТЫВАЮЩИЕ БОЛЕЕ 50 ПРОЦЕНТОВ РАБОЧИХ-ХОЗЯЙСТВЕННИКОВ И ТЕХНИЧЕСКИЙ ПЕРСОНАЛ. По инициативе рабочих АМО на наших заводах развертываются цеховые производственные школы, охватывающие почти всех рабочих технической учебой. Передовые ударные бригады становятся бригадами техники имени тов. Сталина.

Мы в первом квартале 3-го, решающего года пятилетки передали в партию 667 лучших ударников.

Мы, рабочие АМО, «Серпа и молота» и «Динамо», обязуемся:

1. Выйти на демонстрацию 1 мая с выполнением и перевыполнением производственной программы за истекающие 4 месяца 3-го, решающего года пятилетки.

Принимая на себя это ответственное обязательство, мы обращаемся ко всем рабочим и работницам СССР с призывом:

— Ознаменуйте первое мая выполнением и перевыполнением промфинплана, дальнейшим повышением темпов нашего строительства!

2. Мы об'являем по нашим заводам первомайский призыв ударников в коммунистическую партию.

Мы призываем лучших пролетариев-ударников влиться в ряды ленинской партии.

3. Мы обязуемся, развернув массовую работу, организовать сотни новых ударных бригад имени 518 и 1.040. Обращаемся с призывом ко всем рабочим—ударникам СССР: **поднимайте социалистическое соревнование на новую, высшую ступень,—каждая ударная бригада должна стать бригадой образцовой продукции, каждый ударник—борцом за качество, за овладение техникой.**

4. Мы обязуемся к 1 мая **закончить пересмотр норм на основе массового движения за встречные нормы лучших рабочих, ударников.**

5. Мы обязуемся к 1 мая **ввести полный хозрасчет заводов и цехов.**

6. Мы обязуемся к 1 мая **охватить не менее 60 проц. рабочих и работниц производственно-технической учебой. Охватить всех новых рабочих вводными курсами о производстве, 10 проц. жен рабочих—технической учебой и подготовить их к вовлечению в производство.**

Мы вызываем Научный институт машиностроения, втузы—«Сталь», Автотракторный и Электротехнический, а также всех инженеров и техников наших заводов помочь нам в этом.

7. Вместе с тем **мы, рабочие завода АМО, обязуемся закончить реконструкцию всего завода в срок и перейти на работу по-новому с 1 июля. Мы об'являем апрель штурмовым месяцем по выполнению промфинплана и проверке договоров соцсоревнования.** К моменту пуска нового производства мы обязуемся изучить технику нового оборудования. Мы обязуемся помочь кадрами Нижегородскому автострою.

8. Мы, **рабочие завода «Серп и молот», обещаем дать** около **1.000 тонн** **безвттовых в три раза дешевле заграничных** [illegible] **сотни миллионов рублей на цветных металлах.** Мы обязуемся всемерно развернуть производство высококачественных стальных изделий, ранее импортировавшихся.

9. Мы, **рабочие завода «Динамо»**, обязуемся овладеть новым производством **электровозов** и подготовить кадры для этого производства.

Принимая на себя эти обязательства, направляя все силы к их выполнению, мы обращаемся к вам.

ГОРНЯКИ ПОДМОСКОВНОГО БАССЕЙНА!

Вы позорно отстаете в выполнении пятилетки по углю. Вы подрываете основу индустриальной металлической базы Московской области. Вы должны подтянуться и выйти в передовые шеренги борьбы за выполнение пятилетки в четыре года.

Мы, рабочие «Серпа и молота», АМО и «Динамо», берем шефство над Щекинским рудником и предлагаем вам пролетарскую помощь в ликвидации прорыва.

Обращаемся к рабочим Москвы с призывом взять шефство над другими рудниками и шахтами Подмосковного бассейна.

Мобилизуйте массы рабочих и специалистов, боритесь за рационализацию производства, за механизацию, против рвачей и летунов, за большевистские темпы работы. Шахты Подмосковного бассейна—на полный ход!

МЫ ОБРАЩАЕМСЯ И К ВАМ, МЕТАЛЛИСТЫ ЮГА И УРАЛА.

Вы еще отстаете, недодаете стране чугун и сталь. Нашим станкам нехватает металла. Вы должны дать металл! Вы должны помочь стране в этом году обогнать Англию по черному металлу и занять четвертое место в мире. Ваши домны и мартены должны стать ударными

ТОВАРИЩИ КОЛХОЗНИКИ, К ВАМ НАШЕ ПРОЛЕТАРСКОЕ СЛОВО!

Товарищи колхозники, к вам наше пролетарское слово!

В своих подшефных районах Нижней Волги мы с вами добились завершения в основном сплошной коллективизации и ликвидации, на ее основе, кулачества как класса. Мы послали на постоянную работу подшефных сто лучших пролетариев и для временной работы—41 бригаду. Эти районы нашими заводами радиофицированы и телефонизированы, с нашей помощью там введено всеобщее начальное обучение детей.

Мы призываем колхозников и бедняцко-середняцкие массы крестьянства Московской области к активному участию в переделке области из потребляющей в производящую. К дальнейшему под'ему колхозного движения, организационно-хозяйственному закреплению колхозов, немедленному переходу на сдельщину. Для этого требуем от колхозников и широких масс бедноты и середняков выполнения решений VI с'езда советов, образцового проведения второй большевистской весны, выполнения заданий по контрактации. Мы призываем всех рабочих усилить пролетарское руководство социалистическим переустройством деревни. Каждый рабочий, связанный с деревней, должен быть активным проводником партийной политики социалистической переделки сельского хозяйства.

ТОВАРИЩИ ТРАНСПОРТНИКИ!

Обязуясь помочь вам выполнить решение ЦК и Совнаркома посылкой ударных производственных бригад для ремонта больных паровозов и вагонов, мы требуем от вас поголовного участия в соревновании и ударничестве, введения железной дисциплины и беспощадной борьбы с оппортунистами, срывающими работу транспорта.

ПОМОЖЕМ КАДРАМИ НОВЫМ 518 ГИГАНТАМ.

В нашем Пролетарском районе в этом году войдет в строй новых гигантов завод «Шарикоподшипника»—один из 518. Мы обязуемся помочь «Шарикоподшипнику» кадрами для монтажа и пуска производства в срок.

Призываем всех строителей 518 гигантов к 1 мая выдвинуть встречные планы снижения себестоимости строительства и своевременного пуска заводов.

Непоколебимой сплоченностью вокруг ленинской партии и ее ЦК во главе с тов. Сталиным, дальнейшим мощным развертыванием творческой инициативы рабочего класса и трудящихся масс завершим в нынешнем году построение фундамента социалистической экономики в СССР, еще больше укрепим мощь социалистической базы международной пролетарской революции.

Рабочие и работницы всего мира! Трудящиеся и угнетенные стран капитала! Близятся дни Первого мая, дни международного смотра сил рабочего класса. В эти дни буржуазия при помощи своих социал-фашистских лакеев попытается затопить в крови вашу революционную активность. Теснее сплачивайтесь вокруг своих коммунистических партий! Победить вы сможете только под знаменами Коммунистического Интернационала.

Знайте, братья по классу, что мы зорко следим за вашей борьбой. Рабочий класс Советского союза под руководством своей непобедимой партии доказывает напряженнейшей, героической работой, что СССР действительно является ударной бригадой международного рабочего класса.

Да здравствует победа социалистического строительства в СССР!

Да здравствует Всесоюзная коммунистическая партия и ее ленинский ЦК во главе с тов. Сталиным!

Да здравствует мировая пролетарская революция и ее боевой штаб—Коммунистический Интернационал!

Да здравствует боевая международная пролетарская солидарность!

По поручению рабочих, работниц и специалистов.

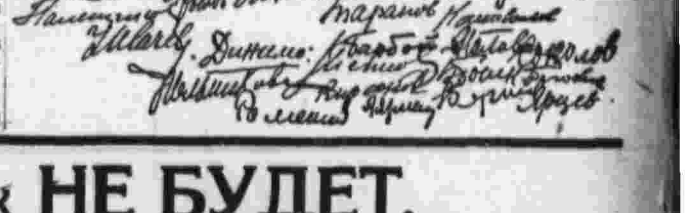

ТАК БЫЛО... НО ТАК НЕ БУДЕТ.

I.

19 апреля 1912 г. «Новое время» в хронике под заголовком «События дня» сообщило:

«На Ленских приисках убито, по последним сведениям, 107 чел., ранено тяжело 83, из которых скончалось 40, и менее опасно ранены 150 чел.».

«Сводный казачий полк в Павловске отпраздновал вчера свой полковой праздник».

«Русские торговые суда задержаны в Константинополе в виду бомбардировки Дарданелл».

Царско-капиталистической России казалось, что несколькими строками хроники можно будет отделаться от одного из событий, которыми ведь так богаты были те годы.

Революционный под'ем масс, как известно, прорвал черносотенную плотину, которой Николай Второй и барон Гораций Гинцбург, главный директор-распорядитель Ленского общества, пытались отгородить дикий разбой на золотых приисках. Массы пошли в бурное движение. В порядке дня старой России после пяти лет столыпинской реакции опять был поставлен вопрос о власти. «Ленский расстрел, — писал тогда Ленин,— явился поводом к переходу революционного настроения масс в революционный под'ем масс. Нет ничего больше лживого, как либеральная выдумка, повторяемая вслед за ликвидаторами Троцким в венской «Правде», будто «борьба за свободу коалиции является основой как ленской трагедии, так и ее могучего отголоска в стране»... Вовсе не борьба за одно из прав, — продолжает Ленин, — хотя бы самых кардинальных, самых важных для пролетариата, характерна для ленских событий... Именно это общее бесправие русской жизни, именно безнадежность и невозможность борьбы за отдельные права, именно эта неисправимость царской монархии и всего ее режима выступили из ленских событий так ярко, что зажгли массы **революционным огнем».** (XV, стр. 534).

Петербургская биржа лучше, чем ликвидаторы, оценивала все ленские события. Барон Гораций Гинцбург 18 апреля с ужасом сообщил сотруднику «Нового времени», что «все вчерашнего на сегодняшний день понизились в рыночной цене акций составляет не более и не менее как 5 миллионов руб.»

В ответ на ленский расстрел в стране разлились бурным половодьем массовые стачки. Красное знамя революции 1905 года вновь взвилось над Россией. Капиталисты и правительство всполошились. В Государственной думе началась игра оппозиции с целью понижения революционного под'ема. Кадеты и октябристы, эти теперешние белогвардейцы, интервенты, шпионы и предатели,—даже внесли запрос в Думу.

«Известно ли, — спрашивали они елейным голосом, — министру внутренних дел, что во время вооруженных волнений среди рабочих на Ленских золотых приисках **незаконно, в виду отсутствия достаточных оснований, было применено действие огнестрельным оружием?»**

«Не господа члены Государственной думы ли точно же испугались своей собственной храбрости и разбежались. Дословно. Не было кворума. Пришлось отложить запросы. Только через несколько дней под натиском разраставшегося движения масс срочность запросов была принята. На следующий день столыпинская дума получила достойный ответ министра внутренних дел Макарова, который, правда, испортил всю игру.

24 апреля на специальном вечернем заседании Государственной думы Макаров дал об'яснения:

«Господа члены Государственной думы! Я нахожу эти события прискорбными потому, что, когда речь идет о событиях, повлекших за собой смерть 163 лиц, много отношения к таким событиям (стиль какой: события, событиях, событиями...? Г. В.), кроме искренней печали, быть не может».

Отдавши дань лицемерию, Макаров раз'яснил дело по существу. «Прежде всего,—спрашивал он,—протекала ли забастовка на Ленских приисках действительно мирно?»

О, нет!

«Забастовка возникла 19 марта. 16 апреля появились уже требования рабочих, при чем в числе этих требований включено было и требование ВОСЬМИЧАСОВОГО ДНЯ... Возникло предположение о возможности порчи и истребления приискового имущества.»

Вот почему убили несколько сот рабочих на Далекой Лене. Разве это «недостаточные основания для применения действия огнестрельным оружием»?

«Представителей полиции,—продолжал главный полицейский,—можно упрекать по этому делу в чем хотите, но только не в превышении власти... ТАК БЫЛО И ТАК БУДЕТ ВПРЕДЬ».

При этих словах в стенограмме отмечено: **«голоса слева: пока вы у власти, проклятые! Рукоплескания справа, шум».**

II.

Из развития Сибири очень ярко отражаются роль, значение и творчество тех классов, которые стояли у власти на протяжении всей истории России.

Царизм превратил Сибирь в громадную тюрьму, каторгу. Русские купцы, торговый капитал просто грабили несметные богатства Сибири, ничего там не создавая.

Герцен в сороковых годах с большой силой предвидения указал на значение Сибири. «Жаль, что Сибирь так скверно управляется... Сибирь имеет большую будущность: на нее смотрят только как на подвал, в котором много золота, много меху и другого добра, но который холоден, занесен снегом, беден средствами жизни, не изрезан дорогами, не заселен. Это неверно.

Мертвящее русское правительство, делающее все насилием, все палкой, не умеет сообщить тот жизненный толчок, который увлек бы Сибирь с американской быстротой вперед. (Подчеркнуто мною. Г. В.). Увидим, что будет, когда устья Амура откроются для судоходства, и Америка встретится с Сибирью возле Китая.

Я давно говорил, что **Тихий океан — Средиземное море будущего.** В этом будущем роль Сибири, страны между океаном, Южной Азией и Россией, чрезвычайно важна»*).

При Николае Втором Сибирь оставалась почти на таком же уровне, как и при Николае Первом. Колониальная политика царизма в Сибири задерживала развитие производительных сил. Проведение Сибирской железной дороги в специфических условиях политики царизма, даже привело к замиранию части местной промышленности. Это показывает довольно почтенный в этом отношении свидетель — старая Большая энциклопедия.

«Напротив того, одновременно с сооружением ж. д. шло закрытие частных железных дорог и соляных промыслов и, что важнее всего, закрытие по невыгодности производства почти всех некогда знаменитых Алтайских и Нерчинских серебро-свинцовых и других заводов, принадлежащих кабинету его величества, поставленных в такие выгодные условия производства, которые немыслимы для частных лиц и компаний». («Большая энциклопедия», том 17, стр. 336).

Как не вспомнить одного из литераторов эпохи Николая Первого—Булгарина, который писал, «что между прочими выгодами железной дороги между Москвой и Петербургом он не может без умиления вздумать, что один и тот же человек будет в возможности утром отслужить молебен о здравии государя императора в Казанском соборе и вечером другой — в Кремле!».

Этим и большей степени ограничились преимущества, которые страна получала от «строительства» царей.

Не только помещики, но и капиталисты смотрели на Сибирь как на колонию, которую надо грабить, и только. Буржуазия тоже играла реакционную роль по отношению к развитию производительных сил богатейшего края страны.

III.

Ленский расстрел, если его рассматривать с точки зрения последующих событий, сыграл всемирно-историческую роль. Ленским расстрелом в революционном движении России начинается новый этап, который привел к петербургским баррикадам накануне войны и к Октябрю. Эхо ленского расстрела еще и теперь отдается в мировой истории! Сибирь из гроба всякого революционного движения стала колыбелью нового революционнейшего под'ема, который привел к 1917 г.

И теперь, на переломном этапе пролетарской революции, когда мы вступили в период социализма и уже в текущем году завершаем построение фундамента социалистической экономики, Сибирь поднимается, чтобы своими сокровищами и богатствами подкрепить материальную базу диктатуры рабочего класса — индустриализацию страны.

Подлинный хозяин нашей страны, рабочий класс, включил Сибирь в полосу бурных и большевистских темпов социалистического строительства. Сибирь становится одним из углов величайшего в мировой истории экономического треугольника — Урал, Казахстан, Сибирь. Стальными нитями Турксиба и трансполярным строительством Урало-Кузбасса мы связываем сибирский хлеб с казакстанским хлопком, кузнецкий уголь с магнитогорской рудой и, в ближайшем будущем, казакстанскую медь с морем электроэнергии Ангары.

Сибирь становится второй кочегаркой Союза. В 1913 году Кузбасс с его 80-миллиардным запасом отборнейших углей дал жалкие полмиллиона тонн. В этом году Кузбасс дает 6,5 млн., а к концу пятилетки Кузбасс должен дать 27 млн тонн угля,—столько, сколько Донбасс вследствие десятков лет развития дал накануне первой пятилетки.

Потребление электроэнергии в государственной промышленности возрастает за пятилетку с 29,5 млн. до 2 млрд. квт. Вот какими гигантскими величинами измеряется развитие Сибири на сравнительно незначительных отрезках времени!

Металлургия — Кузнецкстрой, с высот которого открывается настоящая история социалистической Сибири, химия — Кемеровский туковый комбинат, цветные металлы плюс химия — Беловский цинковый завод, машиностроение — Новосибирский завод комбайнов, нефтяная база — перегонка сапропелитовых углей и хахаревских богхедов Черембасса и Залтарья и т. д., и т. п.,—вот грандиозные рычаги производительных сил, которые взяла партия и рабочий класс привели в движение в этом крае.

Это только первые шаги. Впереди маячат уже цифры второй пятилетки. Сибирь — 100 млн. тонн угля, миллионы тонн металла, трехмиллионно-киловаттный Ангарстрой и сплошная химизация!

Лишь девятнадцать лет прошло с того времени, когда ротмистр Терещенко расстреливал сотни безоружных рабочих, которые требовали 8-часового рабочего дня. Девятнадцать лет прошло с того времени, когда министр полиции возвестил миру классовую волю своих господ, что «так было и так будет впредь», а братья и сыновья расстрелянных ленских рабочих... застраивают первые домны на Кузнецкстрое.

От ленского расстрела до первой очереди Кузнецкстроя, — какой грандиозный разбег и скачок в исторически короткий срок! «Толчок, который увлек бы Сибирь с американской быстротой вперед», дан этому краю Октябрьской революцией, большевизмом, пролетариатом. Развитие Сибири, — это подтверждение права пролетариата на власть, на руководство, это, пожалуй, одна из ярчайших иллюстраций преимущества советской системы перед капиталистической.

«Так было»... Да.

Но так больше не будет.

Никогда! Социалистическая индустриализация Сибири—тоже кровавая гарантия этому.

Г. ВАСИЛЬКОВСКИЙ.

*) Герцен. Былое и Думы. Изд. 1931 г., I, стр. 206—7.

РЕВОЛЮЦИОННЫЕ СОБЫТИЯ В ИСПАНИИ РАЗВЕРТЫВАЮТСЯ.

В БАРСЕЛОНЕ СОЗДАНЫ РЕВОЛЮЦИОННЫЕ СОВЕТЫ.

БОИ РАБОЧИХ С ВОЙСКАМИ.

Революционные советы в Барселоне.

ПАРИЖ, 16 апреля. (ТАСС). По сообщениям из Лондона **в Барселоне образованы революционные советы. Революционные организации об'явили всеобщую забастовку. В рабочих районах города происходят столкновения между рабочими и полицией.**

В Каталонии об'явлено военное положение.

Коммунистическая партия Испании опубликовала в Барселоне **декларацию**, в которой заявляет, что **рабочие ни в малейшей мере не сочувствуют новому буржуазному правительству и не признают новой диктатуры.** «Трудящиеся массы, — указывается далее в декларации, — должны оказать сопротивление всякой реакции со стороны вооруженных сил».

Вчера вечером в Барселоне происходили столкновения между рабочими и войсками. Есть убитые и раненые.

Бои рабочих с войсками.

ПАРИЖ, 16 апреля. (ТАСС). Сообщения, полученные агентством Гаваса из **Мадрида**, говорят о продолжающихся революционных выступлениях во всех частях страны.

Из **Севильи** сообщают о **вооруженных столкновениях между рабочими, руководимыми коммунистами, и войсками.** В городе об'явлено **осадное положение.**

В **Бильбао** громадная толпа манифестантов **взяла штурмом тюрьму** и выпустила на свободу всех заключенных. В **Хуэльве** гражданская гвардия пыталась рассеять толпу рабочих, многократно производя нападения на группы манифестантов. Огнем гражданской гвардии убит один и ранено много рабочих.

В **Валенсии** вспыхнул бунт тюремных заключенных, которые разоружили охрану и завладели оружием. Губернатор был вынужден «временно» освободить заключенных.

В **Малаге** толпа разгромила редакцию газеты «Союз коммерсантов» и сожгла всю обстановку.

В **Мадриде** толпа устроила враждебные демонстрации против гражданской гвардии.

Французская компартия приветствует борьбу испанского пролетариата.

ПАРИЖ, 16 апреля. (ТАСС). Центральный комитет коммунистической партии Франции отправил испанской компартии приветственную телеграмму. «Коммунистическая партия Испании, — говорится в телеграмме, — мобилизует рабочие и крестьянские массы вокруг лозунгов революционной борьбы. Трудящиеся Испании должны помнить, что хотя король и бежал, но в стране остается капиталистическая эксплоатация и нищета. Надо готовиться к беспощадной борьбе с буржуазией, под руководством испанской коммунистической партии, **за рабоче-крестьянскую диктатуру».** Телеграмма заканчивается словами: **«Да здравствует коммунистическая партия Испании, да здравствует Испанская советская федеративная республика».**

«Юманитэ» останавливается на деятельности испанского временного правительства и отмечает, что большинство членов этого правительства принадлежит к промышленной и банковской буржуазии. Эта буржуазия свергла монархию, феодальные пережитки которой мешали ее свободному развитию.

Напрягая все силы для осуществления своих классовых чаяний, буржуазия пытается отвлечь пролетариат от его собственных целей. В этом ей усиленно помогают социалистические и анархистские лидеры.

В заключение «Юманитэ» пишет: «Не для того дрались на улицах промышленных центров десятки тысяч людей, чтобы прозябать под игом республики Замора, а для того, чтобы установить в Испании истинную народную власть — **рабоче-крестьянскую республику».**

Возвращение испанских эмигрантов.

ПАРИЖ, 15 апреля. (ТАСС). Агентство **Гавас** сообщает, что значительное число испанских республиканцев выехали сегодня утром в Испанию курьерским поездом. В числе их находится генерал **Дельяно**, который летал над Мадридом вместе с руководителем восстания на аэродроме «четырех ветров» Франко. **Франко**, в сопровождении нескольких офицеров — участников декабрьского восстания в Хака — также выехал в Мадрид.

Вчера вечером в Андэ (французский городок на испанской границе) 30 испанских эмигрантов перешли на испанскую территорию.

Реакционный характер временного правительства

ПАРИЖ, 15 апреля. (ТАСС). Сведения о деятельности временного правительства весьма скудны. По сообщению **Гаваса**, официальная **«Гасета де Мадрид»** публикует правительственное сообщение, в котором говорится о «принципах справедливости», положенных в основу временного республиканского статута.

«1. Правительство **в своей деятельности**, — указывается в обращении, — *отчитается перед учредительным собранием при передаче последнему своих полномочий.* 2. Правительство предпримет пересмотр законодательных актов *за все время, начиная с 1923 г.* (т.-е. после переворота Примо де-Ривера). 3. Правительство будет уважать свободу совести, верований и религиозных культов. 4. Правительство признает профсоюзные и корпоративные организации. 5. Законом будут **гарантированы права частной собственности. Право на землю будет обеспечено.** 6. Чтобы не дать возможности **сутульким мешать укреплению республиканского строя**, правительство оставляет за собой право **временно применять судебные и административные репрессии в ущерб индивидуальной свободе».**

Пока издано 3 декрета: 1) об отмене уголовного кодекса, введенного в жизнь министром юстиции правительства **Примо де-Ривера — Гало Понте**, 2) о роспуске созданной крупными аграриями военной организации полицейского типа **«соматенов»** (организация была создана при Примо де-Ривера), 3) о предоставлении пенсии семьям расстрелянных участников декабрьского восстания — капитана **Галана, Гарсия** и др.

* * *

ЛОНДОН, 16 апреля. (ТАСС). Согласно сообщениям из Испании, министры: иностранных дел, финансов, юстиции и просвещения выступили **с декларациями, которые свидетельствуют о реакционном характере нового республиканского правительства и о том, что политика республиканцев будет мало чем отличаться от политики прежнего режима диктатуры.**

Внешняя политика, по словам министров, при новом правительстве почти не будет изменена, за исключением принятия курса на еще большую «дружбу» с Францией. В остальном декларации министров сводятся к тому, что временное правительство гарантирует соблюдение обязательств по иностранным займам и невмешательство в дела Ватикана. Из дальнейших слов министров вытекает, что временное правительство будет **преследовать коммунистов и революционных рабочих.**

* * *

Из Барселоны сообщают, что реформистская всеобщая конфедерация труда постановила с завтрашнего дня прекратить забастовку.

Республика не для угнетенных народов колоний.

ПАРИЖ, 15 апреля. (ТАСС). Как сообщает агентство Гавас из Мадрида, в **Тетуане** (испанское Марокко) толпа демонстрантов проходила по улицам с криками: «Да здравствует республика!» Перед резиденцией верховного комиссара отряд полиции открыл по демонстрантам огонь. 8 демонстрантов ранены, в том числе трое тяжело.

* * *

События в Испании развертываются быстрым темпом. В городах идут демонстрации, столкновения с войсками. В рабочих центрах — всеобщая стачка. Реформисты и анархо-синдикалисты призывают уже к прекращению всеобщей стачки. Временное правительство с участием социалистов пытается навести порядок. Жандармерия, войска, флот, государственный аппарат перекрашиваются в республиканский цвет. Король заявляет, что изгнание считает временным.

В центре революционного движения — в крупнейшем промышленном городе Барселоне — создан совет. Рабочие массы начинают создавать действительные органы революционной борьбы. В советах наверняка развернется борьба между социалистами, анархо-синдикалистами и коммунистами. Пока еще нет сведений о том, как отразились события в деревне. Но борьба против помещиков там несомненно развернется.

Международная буржуазия с тревогой следит за событиями в Испании.

Буржуазия опасается, что испанские рабочие и крестьяне пойдут по пути русских рабочих и крестьян. Международная буржуазия возлагает надежды на временное правительство, в котором социалисты помогают буржуазии спасти помещиков и капиталистов от разгрома.

ЭКОНОМИЧЕСКИЙ КРИЗИС В АМЕРИКЕ.

САСШ.

НЬЮ-ЙОРК, 15 апреля. **По данным отчета «Нэйшонел Сити Банк», по акциям 1900 фирм главнейших отраслей промышленности, торговли и транспорта выплачено дивидента за истекший 1930 год на 2.455.000 долларов меньше, чем в 1929 году. Прибыли этих фирм за 1930 год составили 3.513.348.000 долларов по сравнению с 5.968.574.000 в 1929 году, что составляет понижение на 41,1 проц.**

По некоторым отраслям промышленности падение прибылей достигает 56 и даже 78 проц. Так, например, прибыль 27 автомобильных фирм равнялась в 1930 году 157.702 тыс. долларов против 355.419 тысяч долларов в 1929 году (уменьшение на 55,9 проц.). Прибыль 47 фирм, изготовляющих электрооборудование, в 1930 году составила 101.461 тысячу долларов против 175.867 тысяч долларов в 1929 году (уменьшение на 42,3 проц.). Прибыль 57 фирм железоделательной и стальной промышленности равнялась в 1930 году 184.448 тысячам долларов против 403.024 тысяч долларов в 1929 году (уменьшение на 54,2 проц.). Прибыль 103 фирм машиностроительной промышленности равнялась в 1930 году 41.182 тыс. долларов против 101.476 тыс. долларов в 1929 году (уменьшение на 59,4 проц.). Прибыль 19 фирм горнодобывающей промышленности в 1930 году равнялась 37.592 тыс. долларов против 175.644 тыс. долларов в 1929 году (уменьшение на 78,6 проц.).

Первый квартал 1931 года, по еще неполным сведениям, показывает тенденцию дальнейшего падения прибылей. Так, например, в строительной промышленности имеется уменьшение прибылей на 17 проц. по сравнению с первым кварталом 1930 г.

Акции на нью-йоркской бирже продолжают падать. Акции предприятий сталелитейной промышленности упали до самого низкого уровня, начиная с 1928 года. Продукция сталелитейной промышленности составляет в настоящее время 51 проц. производственной способности этой отрасли промышленности.

ЛАТИНСКАЯ АМЕРИКА.

НЬЮ-ЙОРК, 13 апреля. **По данным департамента торговли САСШ, экономическое положение в странах Латинской Америки в первом квартале текущего года значительно ухудшилось. В Боливии импорт сократился почти вдвое по сравнению с 1930 годом. Цены на олово продолжают падать.**

В Колумбии заработная плата государственных служащих снижена на 5—10 проц. Снова увеличены на одну треть налоги на большинство продуктов питания.

В Костарико импорт упал за первые два месяца 1931 года не менее чем на 10 проц. по сравнению с соответствующим периодом прошлого года. Экспорт бананов сократился на 22 проц.

В Сан-Доминго торговля продовольственными припасами в первом квартале упала на 25 проц. по сравнению с концом прошлого года. Во всей стране имеется около 26 тысяч безработных, из них в одной столице — 12 тысяч.

В Эквадоре и розничная и оптовая торговля находится в полном застое. Огромное число служащих потеряло работу. Остальным заработная плата сильно снижена.

В Гаити резко ухудшилось положение на денежном рынке. В банковских кругах указывают, что такой финансовой депрессии не было уже с 1921 года. Вся сумма экспорта с октября по февраль была на 39 проц. ниже, чем в соответствующий период прошлого года. Импорт за этот период упал на 18 проц.

На острове Ямайка в январе резко увеличилось количество банкротств. К лету ожидаются дальнейшие многочисленные банкротства.

В Мексике правительство значительно сократило расходную часть бюджета. Экспорт нефтяных продуктов в январе сократился на 25 проц. против декабря прошлого года.

В Венецуэле отмечается резкое падение местной валюты.

Аналогичные сведения об ухудшении экономического положения в первые месяцы текущего года отмечаются и в других странах Латинской Америки — Аргентине, Бразилии, Гватемале и т. д. (ТАСС).

В ПОЛЬШЕ.

«ПОЛЬША НАЧИНАЕТ В ДАНЦИГЕ ИГРУ С ОГНЕМ».

БЕРЛИН, 15 апреля. (ТАСС). Дипломатический представитель Польши в **Данциге Страсбургер** подал в отставку. Страсбургер мотивирует свою просьбу об отставке тем, что после недавних происшествий в Данциге безопасность польского населения ничем не гарантирована. При этом он ссылается на оправдание данцигским судом железнодорожника **Генгерского**, который, защищаясь, убил польского железнодорожного служащего.

Правая «Дейче цейтунг» считает, что аргументы Страсбургера **несомненно согласованы с польским правительством.** Это, по мнению газеты, свидетельствует о том, что Польша начинает в Данциге игру с огнем, последствия которой нельзя предусмотреть.

Отставкой Страсбургера накануне обсуждения конфликтов между Данцигом и Польшей в Лиге наций Польша стремится продемонстрировать мнимое угнетение польского меньшинства в Данциге.

БЕЗРАБОТИЦА В ПОЛЬШЕ.

ВАРШАВА, 15 апреля. (ТАСС). Опубликованные сегодня данные биржи труда свидетельствуют о том, что кратковременное и весьма незначительное уменьшение безработицы приостановилось. За неделю с 4 по 11 апреля **число зарегистрированных безработных почти не уменьшилось и составляет 375.317 т.-е. всего на 56 чел. меньше, чем за предыдущую неделю. В районах тяжелой добывающей и металлургической промышленности положение ухудшилось.** В **Домбровском** каменноугольном районе число безработных увеличилось за неделю на 753 человека, в нефтяном районе **Дрогобыч и Перемышль** — на 186 человек, в **Верхней Силезии** — на 1.017 человек, в **Познани** — на 313 человек, в **Быдгоще** — на 32.

В строительной промышленности — по-прежнему полный застой. **Утверждение печати, что весной безработица пойдет на убыль, потерпело таким образом, крушение.** Одновременно по всей стране происходит проверка «прав на получение пособия», в целях снятия с пособия, и официоз **«Газета польска» заявляет**, что проверка даст «хорошие результаты».

УТЕЧКА ИНОСТРАННОГО КАПИТАЛА.

ВАРШАВА, 15 апреля. (ТАСС). Опубликованный сегодня отчет **Польского банка** за первую декаду апреля свидетельствует о том, что продолжающаяся уже давно **утечка из Польши иностранных капиталов достигла в последнее время неслыханных размеров.** Запасы иностранной валюты уменьшились за первые 10 дней апреля на 30,5 млн. злотых, т.-е. утечка составляет свыше 3 млн. злотых в день и около 10 проц. всего наличного запаса иностранной валюты.

ЧРЕЗВЫЧАЙНАЯ СЕССИЯ ПОЛЬСКОГО СЕЙМА.

ВАРШАВА, 16 апреля. (ТАСС). По сообщениям газет, правительство решило обратиться к президенту с предложением созвать **чрезвычайную сессию сейма и сената для утверждения договора о французском железнодорожном займе.** Предполагается, что декрет президента появится в ближайшие дни. 2 мая называют ориентировочным сроком созыва сессии. Кроме того, **«Курьер червоный»** сообщает, что в конце мая предполагается созвать вторую **чрезвычайную** сессию сейма для рассмотрения ряда правительственных хозяйственных законопроектов.

К ОФОРМЛЕНИЮ СОВЕТСКИХ ЗАКАЗОВ В ГЕРМАНИИ.

БЕРЛИН, 15 апреля. (ТАСС). Согласно закончившимся переговорам между представителями ВСНХ СССР и германскими промышленниками об оформлении советских заказов, установлено, что **заказы должны быть окончательно размещены до 1 сентября сего года.** Германская промышленность предоставляет СССР кредит на сроки от 14 до 28½ месяцев. Учетный процент этим кредитам на 2 выше учетного процента Германского государственного банка.

Со всех концов Советского союза.

(По радио, телеграфу и телефону от собственных корреспондентов, ТАСС и Роста).

Инициатор встречного — завод им. Карла Маркса закончил свою пятилетку в 2½ года.

ЛЕНИНГРАД, 16 апреля. (Наш корр.). **Вслед за предприятиями электропромышленности ЗАКОНЧИЛ СВОЮ ПЯТИЛЕТКУ В 2½ ГОДА ЛЕНИНГРАДСКИЙ ГИГАНТ МАШИНОСТРОИТЕЛЬНОЙ ПРОМЫШЛЕННОСТИ, — ЗАВОД ИМ. КАРЛА МАРКСА — ИНИЦИАТОР ВСТРЕЧНОГО ПРОМФИНПЛАНА В ПРОИЗВОДСТВЕ, ПЕРЕДОВИК СОЦИАЛИСТИЧЕСКОГО СОРЕВНОВАНИЯ И УДАРНИЧЕСТВА.**

По плановым наметкам завод должен был дать в последнем году пятилетки продукции на сумму 30 МЛН. РУБ., а ЗАВОД УЖЕ В ЭТОМ ГОДУ ВЫПУСКАЕТ ПРОДУКЦИИ НА 34½ МЛН. РУБ. Таким образом, завод им. Карла Маркса уже сейчас ОПЕРЕДИЛ ПОСЛЕДНИЙ ГОД ПЯТИЛЕТКИ И ВЫПОЛНЯЕТ ПЯТИЛЕТКУ В 2½ ГОДА. Программа первого квартала заводом выполнена НА 105 ПРОЦ. Завод должен был за 5 лет снизить себестоимость продукции на 29,5 ПРОЦ., но уже к началу этого года себестоимость снижена на 40,3 ПРОЦ. В последнем году пятилетки 1 рабочий должен был выпускать продукции на 588 РУБ. Эта цифра уже ПРЕВЗОЙДЕНА. К концу пятилетки завод должен был ежемесячно давать 102 ТКАЦКИХ СТАНКА НОРТРОП. Карлмарксовцы ОПЕРЕДИЛИ и на этом участке темпы конца пятилетки. В июне прошлого года завод довел выпуск станков до 211 В МЕСЯЦ. В 1932-33 г. завод должен давать ежемесячно 92 чесальных машины. С сентября прошлого г. их выпускается ежемесячно 100 ШТУК. Вступая в решающий год пятилетки, завод УВЕЛИЧИЛ свою программу ровно ВДВОЕ по сравнению с предыдущим годом. В первом квартале этого года завод НАЛАДИЛ СОВЕРШЕННО НОВОЕ ПРОИЗВОДСТВО ШЛИФОВАЛЬНЫХ СТАНКОВ и в первом же квартале ДОСРОЧНО ИЗГОТОВИЛ НЕСКОЛЬКО ШТУК. Уже в этом году завод им. Карла Маркса превысит выпуск продукции, намеченный для 1933 года на 5 млн. руб.

IV всесоюзный с'езд политкаторжан и ссыльнопоселенцев.

15 апреля открылся IV всесоюзный с'езд Общества политкаторжан и ссыльно-поселенцев.

С большим докладом, посвященным десятилетию Общества политкаторжан, выступил староста общества т. **Ярославский**, давший подробную характеристику главнейших этапов революционного движения, которые привели к победе пролетариата в СССР.

Среди членов Общества политкаторжан есть ряд представителей того поколения, которое сражалось еще 60 лет назад на баррикадах Парижской коммуны.

Не следует забывать, что Парижская коммуна имела огромное влияние на развитие революционного движения в России. Гром парижских пушек разбудил умы поколения 70-х и 80-х годов. Под непосредственным влиянием Парижской коммуны складывались взгляды деятелей «Земли и воли», а впоследствии партии Народной воли, которая вела борьбу с царским самодержавием.

В связи с 50-летием партии Народной воли, у нас была широкая дискуссия о роли этой партии. Дискуссия эта показала социальную сущность и содержание деятельности Народной воли. Но она ни в какой степени не умаляет совершенно бесспорно громадного всемирно-исторического значения партии Народной воли в развитии революционного движения, не раз отмеченного в работах Ленина и в произведениях Маркса и Энгельса. Казнь царя Александра II, происшедшая 50 лет назад, нанесла удар царизму и ускорила ход революционирования масс. Народовольцы способствовали революционному воспитанию масс.

В борьбе с народовольчеством вырос и окреп марксизм. Процесс исторического развития привел к первой революции 1905 года, которая по своим формам и методам борьбы была пролетарской революцией, хотя по социальному содержанию Ленин определяет ее, как буржуазно-крестьянскую.

15.834 года каторги и 4.883 года ссылки, отданные членами Общества политкаторжан в борьбе с царским самодержавием и капиталистическо-помещичьим строем, не пропали даром: они проложили путь к Октябрьской революции и к строительству социализма в СССР.

Мы живем в эпоху необычайного обострения классовой борьбы во всем мире. По сведениям МОПР, за последние пять лет не менее полутора миллионов человек пало жертвой белого террора. Все парламентские страны становятся на путь фашизма, и трудящимся остается единственный путь — борьба по примеру пролетариата СССР.

Общество политкаторжан не может быть аполитичным обществом. Весь опыт своей революционной борьбы оно должно отдать на победу социализма на всем земном шаре. В третьем, решающем году пятилетки старая революционная гвардия должна еще теснее сплотить свои ряды вокруг ВКП(б) и ленинского ЦК на преодоление трудностей роста и завершение стройки фундамента социалистической экономики.

После доклада т. **Ярославского** с приветствиями с'езду выступили: тт. **Пик** (Исполком Коминтерна), **Стасова** (ЦК МОПР СССР), **Пестковский** (Общество старых большевиков), **Макс Гельц** (от политзаключенных и политэмигрантов Германии), **Миллер** (МОПР Германии), **Картон и Энгдоу** (компартия и МОПР Америки). С'езд заслушал рапорты делегаций от подшефных обществу воинских частей — артиллерийского полка и школы им. Ашенбреннера, 4-х детдомов и Электрозавода.

На приветствия отвечал от имени с'езда **Феликс Кон** (ТАСС).

Научно-исследовательскую мысль — на службу Урало-Кузбассу.

15 апреля в Комакадемии открылась 1-я конференция научно-исследовательских учреждений. Тов. **Милютин** во вступительном слове и т. **Васютин** (Госплан) в общем докладе обрисовали основные задачи, которые стоят перед научно-техническими учреждениями в связи с осуществлением УКК.

Основными элементами комбината являются: металлургия, кокс, топливо, энергетическая база и мощный транспорт. На этой основе неизбежно должны вырасти крупное машиностроение и мощная строительная индустрия. Кроме того, в Урало-Кузнецком комбинате расположены крупнейшие месторождения химического сырья и до 90 проц. запасов цветных металлов СССР.

Перед научно-исследовательскими учреждениями стоит задача: географически разместить металлургические заводы, определить оптимальный размер металлургических предприятий, разработать проблему качественных металлов.

Интереснейшим вопросом является вопрос о комбинировании металлургии и машиностроения. Почему можно прокатывать рельсы и трубы непосредственно на металлургических заводах и нельзя там же прокатывать и ковать массовые части машин?

В 1937 г. УКК потребуется 30 млн. тонн кокса, между тем точные запасы коксовых углей нам неизвестны. Должен быть установлен метод сухого тушения кокса, использования отходов газов от процессов коксования и т. д. Попутно с этим должен быть разработан вопрос о мощном химическом комбинате на базе кизеловских углей.

В области энергетического хозяйства нужно добиться коэффициента нагрузки электростанций УКК не менее 5 тыс. часов в год. Важнейшим вопросом является также преодоление дальних расстояний для передачи энергии.

Только в западном направлении (Кузбасс — Урал) в 1937 г. должно быть перевезено 60—70 млн. тонн грузов. Этот гигантский грузопоток, представляющий собой сплошной конвейер поездов, нужно будет протолкнуть по слабой цепочке, соединяющей два конечных пункта комбината. Для этого должна быть осуществлена комбинация трех видов тяги — электрической, паровой и тепловозной. До 1937 г. железнодорожная сеть УКК должна вырасти с 12 тыс. км до 30 тыс. км.

Вместе с проблемой железнодорожного транспорта стоит проблема эффективнейшего использования для УКК водного и автотранспорта. Значительными вопросами бесперебойной работы транспорта УКК является разработка проблемы механизации погрузочно-разгрузочных работ. Тут должны быть выработаны новые способы разгрузки.

Таков далеко не полный список научно-исследовательских задач, которые стоят в связи с осуществлением УКК. Для разработки проблем Урало-Кузнецкого комбината должны быть мобилизованы все научно-исследовательские силы СССР.

* * *

Вчера конференция заслушала доклад **тов. Дольникова** (ВСНХ) о контрольных цифрах Урало-Кузнецкого комбината на 1931 г. и основных принципах перспективного планирования комбината. Доклад о транспорте Урало-Кузнецкого комбината сделал тов. **Гайстер.** В прениях по всем докладам, сделанным на конференции, выступили тт. **Золотарев** (ВСНХ), **Флаксерман** (Энергоцентр), **Бахрах** (Магнитострой).

Работники искусств включились в борьбу за транфинплан.

В ответ на открытое письмо культармейцев ст. Владимир, напечатанное в «Правде» 21 марта, московский облотдел союза рабис создал штаб для организации практической помощи транспорту.

На линию московского жел.-дор. узла работники искусств послали 10 бригад художников. Организованы и работают бригады театральных работников на ряде жел.-дор. узлов. Для усиления внимания борьбе за ликвидацию прорывов на транспорте клуб театральных работников провел в театре революции театрализованный митинг, приурочив его к пленуму ЦК железнодорожников.

Народный артист республики т. Качалов, выступивший на митинге от ЦК союза рабис, обратился с призывом ко всем театральным работникам включиться в борьбу за успешное выполнение транфинплана.

2-й пленум Совета общества старых большевиков.

Только что закончил работу 2-й очередной пленум Совета общества с участием представителей филиалов украинского, ивановского и др. и актива общества.

Пленум открылся речью пред. Совета тов. **Ярославского**, отметившего значительный сдвиг в жизни общества. Общество помимо забот о материальном положении своих членов и их здоровье встало на путь содействия и помощи партии. Следует использовать новые формы и методы работы путем создания бригад из членов о-ва и прикрепления их к заводам и т. д. Однако, во всей деятельности о-ва должен выявиться перевес понятия «большевик» над словом «старый». Большевистски закаленная выдержка и непоколебимость — вот сущность старого большевика.

Из доклада зам. пред. Совета о-ва тов. Стопани о работе президиума выяснилось, что в о-ве 871 член, из них 28 проц. иногородних. Общество быстро растет. Создана новая структура по типу наших парторганов. Путем вовлечения многих членов о-ва в политическую, хозяйственную и организационную работу создался многочисленный актив. Основное задание недавней всесоюзной конференции о-ва — итически использовать революционный опыт старых большевиков в помощь партии и ее ленинскому ЦК, — президиумом успешно выполняется, хотя впереди в предстоит в этом отношении еще большая работа. Многое еще надо сделать для укрепления работы филиалов о-ва. Ревиз. комиссия в своем докладе подтвердила эти выводы президиума, установив правильную постановку президиумом финансов и отчетности.

Пленум Совета одобрил работу своего президиума, дал ему соответствующие директивы, как, напр., усилить вовлечение членов о-ва в работу, установить известную дисциплину, построить работу в филиалах и пр.

Следует отметить, что пленум Совета работавший в присутствии актива о-ва прошел с большой активностью и под знаком непоколебимой решимости отдать все свои силы и силы общества старой гвардии, а также свой опыт на помощь партии, учитывая еще ожидающие нас решительные бои за социализм во всем мире.

«СВЕТЛАНА» ПОВЫСИЛА КАЧЕСТВО РУДНИЧНЫХ ЛАМП. Завод «Светлана» (Ленинград), выполнивший пятилетку в два с половиной года, добился большого успеха в улучшении качества рудничных ламп, изготовляемых им по заказу Донбасса. Срок горения ламп значительно удлинился. В марте фонарный цех «Светланы» выпустил 160 тыс. рудничных ламп вместо 150 тыс. по плану. (Роста).

ВСКРЫТИЕ ВОЛГИ ОЖИДАЕТСЯ 20 АПРЕЛЯ. Подготовка к борьбе с наводнением в Твери идет очень медленно. На силикатном заводе до сих пор не начато заграждение валов, ограждающих завод от наводнения. Кирпичный завод не вывез больших запасов торфа из затопляемых мест. Комиссия по борьбе с наводнением бездействует. (Роста).

УВЕЛИЧЕНИЕ ЗАРПЛАТЫ МЕДРАБОТНИКАМ УКРАИНЫ. Совнарком УССР постановил с 1 апреля увеличить на 20 проц. ставки зарплаты для высшего, среднего и младшего медицинского персонала, работающего в медико-санитарных учреждениях. (ТАСС).

МОСКОВСКАЯ ХРОНИКА.

★ СНК СССР удовлетворил просьбу академика И. П. Павлова об ассигновании 184 тыс. рублей на достройку его биологической станции в Колтушах (под Ленинградом).

★ 10 мая созывается пленум государственной Плановой комиссии при СНК СССР с повесткой: Об организации планирования и учета — докл. тт. Куйбышев и Минаев. О директивах по составлению народнохозяйственного плана на 1932 г. — докл. т. Розенталь. План реконструкции жел.-дор. транспорта — докл. тт. Рухимович и Безруких. План механизации трудоемких отраслей народного хозяйства — докл. тов. Рубинштейна.

П. П. ШУМКИН.

Не стало еще одного старого большевика и одного из старейших московских рабочих-металлистов. Кто из старых рабочих и работников былых Рогожского и Лефортовского партийных районов не помнит Петра Петровича?

Войдя в революционную работу еще юношей, он получил первую учебу в рабочих кружках московского рабочего союза (кружки Филиппова половины 90-х годов). С тех пор П. П. неизменно пребывал в партии, неизменно держался ее революционного крыла, неизменно работал над созданием и восстановлением парторганизации, над выращиванием и воспитанием новых и новых большевиков-рабочих.

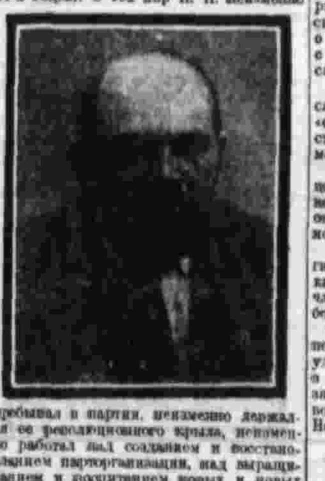

П. П. был подлинным незаметным героем, одним из тех рабочих-подпольщиков, чьими руками и повседневными усилиями строилась и цементировалась наша партия, обеспечивала свой рост и решающие успехи. Простой в обхождении, неизменно ровный, далеко не оратор, но неутомимый собеседник-беседчик, обладавший особым умением подойти близко и зажечь собеседника, драгоценнейший человек времен подпольной работы. И в то же время красногвардеец 1905 и 1917 гг. Конспиративная выдержка его была прямо изумительна; он мог быть нем, как могила. И ему давались его парторганизацией и партией ответственные поручения, и он выполнял их немало. Побывал он и на фронте гражданской войны в период колчаковщины. Ездил с поручениями от партии за границу к Ильичу и в товарищеском кругу с большой иронией по своему адресу он рассказывал впоследствии о том, как состоялось его свидание с Лениным. Около Ильича он находился и во время его болезни.

П. П. не раз арестовывался, высылался, но неизменно появлялся опять в «своем» Рогожском районе, живя без постоянного угла, полуголодный, с неизменным риском провала.

Вся жизнь П. П. может быть образцом для молодежи. Кристально чистый, не имевший совершенно личной жизни, он полностью слился с революционной партийной работой.

Последние годы П. П. часто болел. Погиб он от острого воспаления обоих легких 53 лет. Он состоял также членом Всесоюзного общества старых большевиков.

Уходят один за другим старые подпольщики. П. П. счастлив тем, что ему удалось заглянуть в будущее, участвуя в бурном росте социалистического хозяйства и всего дела строительства первого в мире пролетарского государства. Но тем больнее от его смерти.

Члены общества старых большевиков:

Р. Зиновьич, Яковлева В., Муралов А., Карпухин, Гвоздев, Мельников, Захаров, Федоров, Горелов, Дорофеев, Стопани, Ем. Ярославский, К. Кирсанова, А. Владимирский, М. Ширяттов, Фимер, Сахарова.

ОТ ПРЕЗИДИУМА ОБЩЕСТВА СТАРЫХ БОЛЬШЕВИКОВ.

Просим всех товарищей, знающих по подпольной работе тов. П. П. Шумкина, сведения о нем сообщить нам для издания книжки «Памяти тов. П. П. Шумкина».

Президиум Общества старых большевиков извещает товарищей о тяжелой потере — смерти старого большевика

т. П. П. ШУМКИНА

Вынос тела из Пролетарского райкома ВКП(б) — В. Коммунистическая, 29, — 17 апреля в 16 час. Кремация 17 апреля в 17 часов.

Партколлективы, президиумы и сотрудники московских областных комитетов союзов рабочих животноводческих совхозов, рабочих МТС и батрачества и рабочих земледельческих совхозов с глубокой скорбью извещают о безвременной кончине погибшего на посту

тов. КОЧЕТКОВА Семена Ивановича.

Кремация тела 17 апреля, в 7 час. вечера, вынос из клуба им. Смирнова в 5 часов.

Правление, ячейка ВКП(б) и профком курсов марксизма-ленинизма с глубокой скорбью извещают о преждевременной кончине быв. курсанта

К. Н. УРБАНОВИЧА.

Совещание по сплаву,

созываемое редакцией «Правды», состоится сегодня, 17 апреля, в 6 час. вечера в помещении редакции (Тверская, 48, 2-й этаж, клуб рабкоров).

ДОКЛАД ПРЕДСЕДАТЕЛЯ ПРАВЛЕНИЯ СОЮЗЛЕСПРОМА ТОВ. БЕРТАВИЧНОВА.

На совещание приглашаются тт. Лекаинов, Яковлев, Чубарь, Гринштейн, Алохин (Союзлеспром), Салтанов (ЦК ВЛКСМ), Беккер (ЦК лесдеревработ), Борисов (ЦК водников), Каганович, Фушман (ВСНХ СССР), Альфред (НКРКИ СССР), Лебин (НКРКИ РСФСР), Вейко (Наркомвод), Синев и Шушакова (НКПС), Биров (ВОЛТ НКПС), Гиндин (Наркомзем), Заводник (Центросоюз), Алексеев (Наркомтруд СССР), Романов (Наркомтруд РСФСР), Алексеев (Колхозцентр), Семашко (НКПиТ) и представители редакций газет: «Известия», «За индустриализацию», «Комсомольская правда», «Экономическая жизнь», «Гудок», «Труд», «Снабжение, кооперация, торговля» и «Лесной рабочий».

ЭТИ ОБЛАСТИ К СПЛАВУ НЕ ГОТОВЫ.

НА РЕШАЮЩИХ УЧАСТКАХ МЕХАНИЗАЦИИ И ВЕРБОВКИ РАБОЧИХ — БЕЗМЯТЕЖНЫЙ СОН.

ЛЕНИНГРАДСКАЯ ОБЛАСТЬ.

Обильный снежный покров дает основание рассчитывать на то, что сплав в этом году будет обеспечен достаточным уровнем воды в течение длительного периода. Но если об'ективные причины благоприятствуют сплаву, то «суб'ективные» создают на его пути тормозы и преграды.

Из подлежащих к сплаву 13 с лишним миллионов кубометров на 1 апреля было вывезено лишь 44 проц. Сплав до сих пор не обеспечен в достаточной степени ни кадрами, ни такелажем, ни механизацией. Много специалистов по сплаву забаррикадировалось в аппаратах трестов и заводоуправлений. Общественность не мобилизована вокруг подготовки к сплаву. Неудовлетворительно идет завоз такелажа. Некоторые леспромхозы представили дутые заявки на такелаж. Волховский леспромхоз, например, потребовал разных снастей на 20 тыс. метров больше, чем ему надо. Директор Волховского леспромхоза привлекается к уголовной ответственности.

Области потребуется для сплава свыше 140 тыс. рабочих и 10.390 лошадей. Но пока необходимая рабсила обеспечена только.... наполовину. Закрепление рабочих, занятых на лесозаготовках, проходит очень медленно. По десяти леспромхозам пока закреплено лишь 45 тыс. чел. Постоянных рабочих имеется лишь 3.886 чел.

Севзапсоюз разбазарил часть промтоваров, предназначенных для лесозаготовок. По линии Севзапсоюза на места об этом даны прямые указания. Такая же история происходит с сапогами.

Предполагается широко распространить на сплавных работах бригадный метод. Но технические инструкции о внедрении бригадного метода разосланы леспромхозам с большим опозданием.

Медленно идут также работы по улучшению сплавных путей. По плану к сплаву текущего года надо построить 55 плотин и провести большое количество других работ. Пока строится лишь 41 плотина и ремонтируется 3.

Темпы подготовки к механизации сплава неудовлетворительны. Постройка 20 плавучих элеваторов идет крайне медленно, ремонт кранов затягивается и т. д.

Л. ЖЕЛЕЗНОВ.

КАРЕЛИЯ.

Карелия до сих пор не повернулась лицом к сплаву. Треугольник треста не сумел еще по-боевому мобилизовать общественность на своевременное и успешное проведение подготовительных работ к сплаву. Слабо поставлены партийное руководство и контроль над проведением и выполнением работ на местах.

Вербовку рабочей силы трест развернул с большим запозданием. В результате до сих пор трестом не закреплено **еще ни одного сплавщика.** Между тем, только одной привозной рабочей силы должно быть 15 тысяч человек. Также положение с закреплением местной рабочей силы.

Сплавным инвентарем трест обеспечен лишь на 65 проц. Особенно остро стоит вопрос со снабжением сплоточными цепями (обеспеченность всего на 15 проц.). Для **мобилизации же внутренних ресурсов Карелия ничего не предпринимает** и даже не знает, какой сплавной инвентарь имеется на местах и чего нехватает.

Планы механизации остаются пока на бумаге. Требуется 30 новых карбасных лодок, 20 буксирных пароходов, 5 паровых машин. Имеется же лишь 17 карбасных лодок и 10 пароходов. Надежд на своевременное получение необходимых механизмов нет. Для механизации сплоточных работ требуется 5 двигателей, имеется 1. Сплоточных машин для мелкой древесины требуется 44, имеется 28.

Такое же положение — с механизацией выгрузки. Всего должно функционировать 15 выгрузочных пунктов, из них предположено механизировать 10. Для этого требуется: 5 продольных и 7 поперечных элеваторов, 15 двигателей, 3 локомобиля и 27 лебедок. Надежд на своевременное получение их также нет.

Из намеченных к постройке 16 плотин выстроены лишь 2. На простейшие мелиоративные работы (очистка рек, бурение и т. д.) трест в первом квартале отпустил непосредственно леспромхозам 94 тысячи руб., не дав никаких плановых заданий. О проделанной работе тресту ничего неизвестно.

Для обслуживания механических установок требуется 135 квалифицированных рабочих. Трест не позаботился о подготовке этих кадров, и пока неизвестно, удастся ли их получить.

До сих пор нет норм премирования сплавщиков. На 70—80 сплавных участков намечено организовать всего 26 столовых. Передвижных ларьков не организовано, и нет плана, где они будут созданы.

Бригада «Правды» и «Красной Карелии»:

Сомущин, Тяпин, Терентьев, Ансанов, Самсонов, Воронцов, Барков, Чаханин, Козяков, Трофимов, Воронцов.

ИВАНОВСКАЯ ОБЛАСТЬ.

ИВАНОВО-ВОЗНЕСЕНСК. (Наш корр.). Подготовка к сплаву по области идет вяло. Часть недостающих снастей и такелажа можно было бы покрыть за счет мобилизации ресурсов внутри области и суррогатов — мочалы и канатов, но этому делу не уделено никакого внимания. Так же плохо обстоит дело с подвозом древесины к месту сплава: подвезено только около половины подлежащего сплаву количества. Сейчас вывозка значительно ухудшается вследствие того, что дороги испортились. Сплав не обеспечен пока рабочей силой. Потребуется около 87.000 рабочих, а навербовано только 11 тысяч.

НА УРАЛЕ РАЗБАЗАРИЛИ ПРОДОВОЛЬСТВЕННЫЕ ФОНДЫ ДЛЯ СПЛАВА.

ПРИВЛЕЧЬ ВИНОВНЫХ К ОТВЕТСТВЕННОСТИ.

ПЕРМЬ, 14 апреля. **Начальник сплава СССР тов. Алехин заверил 17 марта, что сплав на Каме полностью обеспечен снабжением. До начала сплава осталось 10 дней. До сих пор не получены: хлеб, фураж, чай, сахар, мыло, рыба, мясо.**

Настаиваю на немедленном выделении фондов, разнарядок, учитывая возможность удовлетворения хлебом за счет запасов Союзхлеба в Перми и Лысьвенского для заброски в глубинные пункты, используя санный путь и первый рейс по вскрытии Камы.

Уполн. СТО ЛЕПИН.

* * *

По поводу этой телеграммы в Союзлеспроме нам сообщили, что заброска прод.-и промтоваров и фуража на Урал началась еще в конце 1930 года. На 20 марта (а по некоторым видам товаров — на 1 апреля) были отгружены: рыба, мясо, масло, мука, крупа, сахар, чай, махорка, хозяйственное мыло и овес в количестве, удовлетворяющем потребность лесосплавляющих организаций Урала от 80 до 100 проц.

Предполагается, что завезенные продукты и товары израсходованы не для нужд лесосплава. **Следственные органы должны немедленно расследовать этот безобразный факт разбазаривания товаров и привлечь виновных к ответственности.**

Уралу срочно должна быть оказана помощь. В ближайшие дни на сплав Камского бассейна необходимо завезти прод.-и промтовары из местных фондов.

ГОСУД. АКАДЕМ. БОЛЬШОЙ ТЕАТР Союза ССР — Сегодня — утро — 60-я спект. 17/IV — б. т. утрен. концерт ОТМЕНЯЕТСЯ ... ИНИЦ. ЕГО ... ОТМЕНЯЕТСЯ ...

ФИЛИАЛ ГОС. АКАД. БОЛЬШ. ТЕАТРА СОЮЗА ССР — Сегодня — утро — НОЧЬ ВНОРОЖ...; веч. — оп. СВАДЬБА ФИГАРО. 18/IV — вечер. — оп. Флория Тоска.

МАЛЫЙ ТЕАТР — сегодня — 2 сп. 17 м. 1 гр. СМЕНА ГЕРОЕВ. 18/IV — РАЗГРОМА ...

1, ск. (САФОНОВА, бывш. фил. МАЛОГО) — Сегодня — НЕ БЫЛО НИ ГРОША, ДА ВДРУГ АЛТЫН.

ГОС. МОС. ХУДОЖЕСТВЕН. ТЕАТР — 17/IV — ... ВИШНЕВОГО САДА ...

МАЛАЯ СЦЕНА МХТ — 17/IV РЕКЛАМА ...

ГОС. МОС. ХУДОЖЕСТВЕННЫЙ ТЕАТР 2-й — Сегодня — СВЕТИТЕ ЗВЕЗДЫ

Г. Т. МЕЙЕРХОЛЬДА — Сегодня 17/IV — МАНДАТ. 18/IV — ВЫСТРЕЛ.

РЕАЛИСТИЧЕСКИЙ — Сегодня — Бравый солдат Швейк

ТЕАТР им. Евг. ВАХТАНГОВА — Сегодня — ПРИНЦЕССА ТУРАНДОТ

ГОС. МУЗ. ТЕАТР им. Вл. И. Немировича-Данченко — Сегодня — ДЖОНИН.

Театр ГРИМАСЫ.

Ныряин

КОЛДУНЬЯ.

Т. Красной Армии — Сегодня — УДАР В СТЕПЬ

РЕВОЛЮЦИИ

ИНСТИТУТ ЛЕНИНА при ЦК ВКП(б) — В. В. ВОРОВСКИЙ. СОЧИНЕНИЯ. ТОМ II. Под общей редакцией: Я. С. Ганецкого, С. С. Крипцова, А. В. Луначарского, Н. Л. Мещерякова, М. С. Ольминского, М. А. Савельева и И. Г. Семенникова. Подготовили к печати: А. В. Луначарский и Н. Л. Мещеряков. СОДЕРЖАНИЕ: От редакции: А. Луначарский — В. В. Воровский как литературный критик. I. Статьи о русской литературе. II. Статьи об иностранной литературе. III. Маленькие фельетоны. Примечания. Стр. XXXVI+528. Тир. 15.000. Ц. 2 р. 50 к., пер. 50 к. Продается во всех магазинах Книгоцентра.

КОММУНИСТИЧЕСКАЯ АКАДЕМИЯ. АССОЦИАЦИЯ ЕСТЕСТВОЗНАНИЯ. ОБЩЕСТВО ФИЗИКОВ-МАТЕРИАЛИСТОВ. 17 апреля, в 6 ч. 30 м. веч. состоится организационное собрание общества. Повестка дня: 1) О положении на фронте физики и задачи Общества физиков-материалистов. 2) Оргвопросы. Вход свободный. Собрание фракции ВКП(б) назначается в 5 ч. 30 м. вечера в том же помещении.

КОММУНИСТИЧЕСКАЯ АКАДЕМИЯ. АГРАРНЫЙ ИНСТИТУТ И ВСЕСОЮЗНОЕ О-ВО АГРАРНИКОВ-МАРКСИСТОВ. Сегодня, 17 апреля, в 6 ч. 30 м. веч. (Волхонка, 14, комн. 401), состоятся прения по докладу тов. Бондаренко: «О мировом с.-х. кризисе и ...». Выступят тт. Рубинштейн, Гордеев, Якубовский, Титянский, Рожин, Мильтон, Мухаринов и др. Тел. 1-17-10, доб. 3.

ТЕАТР МОСПС — Сегодня — 1905-й ГОД.

ТЕАТР САТИРЫ — Сегодня — ЛИПА. Начало в 8 час. вечера.

МОСКОВ. ДРАМАТ. ТЕАТР б. КОРШ — Сегодня — Пушистый идиот ...

МОСК. ТЕАТР ОПЕРЕТТЫ — Сегодня — ЛЮДОВИК ... ПРЕМЬЕРА — БОККАЧЧИО.

МОСК. ТЕАТР ОБОЗРЕНИЯ — Сегодня — СЕДЬМОЙ НОМЕР — ВОПРОС РЕБРОМ

1-я ГОС. ПРОЛЕТКУЛЬТА — Сегодня — Первая конная

ГОС. ТЕАТР ЛЕНСОВЕТА — Сегодня — ВРИДЫ. Билеты проданы.

ЭНТУЗИАЗМ

ЦЕНТРАЛЬНЫЙ ... ФОРУМ ... ЗЕРКАЛЬНЫЙ ...

СЕГОДНЯ новая художественная фильма МИРОВОЕ ИМЯ. Реж. Н. ВЕРХОВСКИЙ

М. ДМИТРОВКА ... УРАН ... ГОРН

Сегодня — вечер премьер, комедии 1) суч. ГАРОЛЬДА ЛЛОЙДА В КОМЕДИИ МОРЯК 2) ДВЕ ЗАГРАНИЧН. КОМЕДИИ

КОЛОСС ... АРС

Сегодня ГЕРМАНСКИЙ БОЕВИК СМЕЕМ ЛИ МЫ МОЛЧАТЬ. Реж. Рихард Освальд. В глав. роли КОНРАД ВЕЙДТ.

Уполномоч. Главлита № 6. 721 Типография газеты «Правда», Москва, Тверская, 48.